

旭川市立神楽中学校
学校いじめ防止基本方針



平成26年 4月
(令和 2年 4月 改定)

【目 次】

はじめに

I いじめ防止等のための対策の基本的な方向に関する事項	…	1
1 いじめの防止等の対策に関する基本理念		
2 いじめの理解		
II 学校が実施するいじめの防止等の取組	…	4
1 本校のいじめの実態及び2020年度の目標		
2 生徒が主体となった取組の支援		
3 学校いじめ対策組織の設置		
4 いじめ防止の取組		
5 いじめの兆候と早期発見と積極的な認知		
6 いじめへの対処		
7 いじめの解消		
8 いじめ重大事態への対処		
9 いじめの防止等に関する期間、保護者等との連携		
10 インターネットを通じて行われるいじめへの対処、 保護者との連携		
・早期発見・事案対処マニュアル	…	12
・いじめ発見・見守りチェックシート	…	13
・主な相談窓口	…	14
III その他の留意事項	…	15
1 学校評価を踏まえた取組の改善		
2 校内研修の充実		
3 校務の効率化		
4 地域や家庭との連携		
【別紙資料】	…	16
<別紙> いじめの発見・観察ポイント（保護者用）		

はじめに

いじめは、いじめを受けた生徒の教育を受ける権利を著しく侵害し、その心身の健全な成長及び人格の形成に重大な影響を与えるのみならず、その生命又は身体に重大な危険を生じさせるおそれがあるものです。

本校では、これまでもいじめの根絶に努めてきたところです。これまでも、いじめは決して許されない行為であるとの認識の下、いじめられている子どもがいた場合には最後まで守り抜き、いじめをしている子どもにはその行為を許さず、毅然と指導するとともに、どの子どもにも、どの学校でも起こりうるものであることを十分認識の上、その防止と対処に努めてきたところです。

いじめの問題は、人間関係のもつれ等に起因しているため、生徒や教職員、保護者等がより良い関係をどう築いていくかということを経営の基軸に据え、家庭や地域と連携し、学校を取り巻く全ての人の心が通い合う教育の充実を図ることが大切です。

そのため、本校においては、「いじめ防止対策推進法」に基づき、「いじめの防止等のための基本的な方針（以下「国の基本方針」という。）」等を参考に、いじめの防止等の対策を総合的かつ効果的に推進するための「学校いじめ防止基本方針」を策定するとともに、学校いじめ対策組織を設置し、いじめの防止に向けた取組の充実と適切で迅速な対処に努めます。

第1章 いじめの防止等のための対策の基本的な方向に関する事項

1 いじめの防止等の対策に関する基本理念

いじめは、全ての生徒に関係する問題です。いじめの防止等の対策は、全ての生徒が安心して学校生活を送り、様々な活動に取り組むことができるよう、学校の内外を問わず、いじめが行われなくなるようにすることを旨として行わなければなりません。

また、全ての生徒がいじめを行わず、いじめを認識しながら放置することがないよう、いじめの防止等の対策は、いじめが、いじめられた生徒の心身に深刻な影響を及ぼす許されない行為であることについて、生徒が十分に理解できるようにすることを旨としなければなりません。

加えて、いじめの防止等の対策は、いじめを受けた生徒の生命・心身を保護することが特に重要であることを認識しつつ、学校、市、教育委員会、家庭、地域住民その他の関係者の連携の下、いじめの問題を克服することを目指して行わなければなりません。

2 いじめの理解

(1) いじめの定義

「いじめ防止対策推進法」では、いじめを次のように定義しています。いじめに当たるか否かの判断は表面的・形式的に行うのではなく、いじめを受けた生徒や周辺の状況を踏まえ、法の定義の下に判断し、対処します。

- 第2条 この法律において「いじめ」とは、児童等に対して、当該児童等が在籍する学校に在籍している等当該児童等と一定の人的関係にある他の児童等が行う心理的又は物理的な影響を与える行為（インターネットを通じて行われるものを含む。）であって、当該行為の対象となった児童等が心身の苦痛を感じているものをいう。
- 2 この法律において「学校」とは、学校教育法（昭和22年法律第26号）第1条に規定する小学校、中学校、義務教育学校、高等学校、中等教育学校及び特別支援学校（幼稚部を除く。）をいう。
- 3 この法律において「児童等」とは、学校に在籍する児童又は生徒をいう。
- 4 この法律において「保護者」とは、親権を行う者（親権を行う者のないときは、未成年後見人）をいう。

(2) いじめの内容

具体的ないじめの態様としては、次のようなものがあります。

- 冷やかしかからかい、悪口や脅し文句、嫌なことを言われる。
- 仲間はずれ、集団による無視をされる。
- 軽くぶつかられたり、遊ぶふりをして叩かれたり、蹴られたりする。
- ひどくぶつかられたり、叩かれたり、蹴られたりする。
- 金品をたかられる。
- 金品を隠されたり、盗まれたり、壊されたり、捨てられたりする。
- 嫌なことや恥ずかしいこと、危険なことをされたり、させられたりする。
- パソコンや携帯電話等で、誹謗中傷や嫌なことをされる。 など

(3) いじめの要因

いじめの要因を考えるに当たっては、次の点に留意します。

- いじめの芽は、どの生徒にも生じ得る。
- いじめは、単に生徒だけの問題ではなく、大人の振る舞いを反映した問題でもあり、家庭環境や対人関係など、多様な背景から、様々な場面で起こり得る。
- いじめは、加害と被害という二者関係だけでなく、観衆の存在、傍観者の存在や、所属集団の閉鎖性等の問題により、潜在化したり深刻化したりする。
- 生徒一人一人を大切にした授業づくりや集団づくりが十分でなければ、学習や人間関係での問題が過度なストレスとなり、いじめが起こり得る。
- 生徒の発達に段階に応じた、人権に関する正しい理解、自他を尊重する態度、自己有用感や自己肯定感の育成を図る取組が十分でなければ、互いの違いを認め合い、支え合うことができず、いじめが起こり得る。

○ (4) いじめの解消

いじめが解消している状態とは、少なくとも次の2つの要件が満たされている必要があります。ただし、必要に応じ、いじめを受けた生徒といじめを行った生徒との関係修復状況など他の事情も勘案して判断するものとします。

①いじめに係る行為が止んでいること

いじめを受けた生徒に対する心理的又は物理的な影響を与える行為（インターネットを通じて行われるものを含む。）が止んでいる状態が相当の期間継続していること。この相当の期間とは、少なくとも3か月を目安とする。

②いじめを受けた生徒が心身の苦痛を感じていないこと

いじめに係る行為が止んでいるかどうかを判断する時点において、いじめを受けた生徒がいじめの行為により心身の苦痛を感じていないと認められること。いじめを受けた生徒本人及びその保護者に対し、心身の苦痛を感じていないかどうかを面談等により確認する。

○ (5) いじめの重大事態

重大事態とは、法第28条第1項により次のとおり規定されています。

- ①いじめにより当該学校に在籍する児童等の生命、心身又は財産に重大な被害が生じた疑いがあると認めるとき
- ②いじめにより当該学校に在籍する児童等が相当の期間学校を欠席することを余儀なくされている疑いがあると認めるとき

第2章 学校が実施するいじめの防止等の取組

1 本校のいじめの実態及び2020年度の目標（指標）

前年度、本校では2件のいじめを認知しました。2件の様態は「冷やかしからい」「遊ぶふりをしてたたかれたり、蹴られたりする」というもので、どちらも事実確認後、必要な指導やフォローをし、現在では解消しています。

なお、本校におけるいじめ調査では、「いじめはどんなことがあっても許されないと思う」生徒の割合は99.2%に上ります。

本校では、今年度も教職員一人一人が、いじめは絶対に許されない、いじめは卑怯な行為である、いじめはどの子どもにも、どの学校でも起こりうるとの認識を持ち、家庭、地域住民、関係機関等と連携し、いじめの防止等のための対策を総合的かつ効果的に推進するため、「いじめ防止対策推進法」に基づき、「国の基本方針」等を参考に学校いじめ防止基本方針を策定します。

本基本方針は、年間の学校教育全体を通じて、いじめの防止や早期発見、事案対処などの取組を体系的・計画的に実施できるよう、いじめの防止等の方針や、具体的な指導内容のプログラム（学校いじめ防止プログラム）、早期発見・事案対処マニュアルに基づく取組、PDCAサイクルによる点検・見直し等について盛り込んだものです。

2 生徒が主体となった取組の支援

学校で行われる学級活動や道徳科、生徒会活動等において、生徒同士がいじめの問題を自分のこととして捉え、考え、議論することにより、いじめに正面から向き合い、いじめの防止等に主体的に取り組む活動を支援する。

3 学校いじめ対策組織の設置

（1）学校いじめ対策組織の構成

「いじめ防止対策推進法」第22条では、「学校は、当該学校におけるいじめの防止等に関する措置を実効的に行うため、当該学校の複数の教職員、心理、福祉等に関する専門的な知識を有する者その他の関係者により構成されるいじめの防止等の対策のための組織を置くものとする。」と定めています。また、「国の基本方針」では、「法第22条は、学校におけるいじめの防止、いじめの早期発見及びいじめへの対処等に関する措置を実効的に行うため、組織的な対応を行うため中核となる常設の組織を置くことを明示的に規定したものの」、「組織的対応の中核として機能するような体制を、学校の実情に応じて決定する」、「必要に応じて、心理や福祉の専門家であるスクールカウンセラー、スクールソーシャルワーカー、弁護士、医師、警察官経験者など外部専門家等が参加しながら対応すること」が示されています。

本校では、いじめの問題を特定の教職員で抱え込むことなく、組織的に対応することで複数の目による状況の見立てを可能にし、いじめの防止や早期発見、対処について、より実効的ないじめの問題の解決に努めることができると考えます。

そのため、法に基づき、校長をリーダーとした複数の教職員等による常設の「学校いじめ対策組織」を設置します。いじめの防止については、「学校いじめ防止基本方針」に基づく取組の実施や具体的な年間計画（学校いじめ防止プログラム）の作成や実施の際に、生徒や保護者の代表、地域住民の代表として学校評議員などを加えて組織を構成し、いじめへの対処等は、必要に応じて、スクールカウンセラーやスクールソーシャルワーカー、スクールサポーター（警察官経験者）などの外部専門家等を加え組織的かつ実効的にいじめの問題に取り組みます。

（１）組織の役割

①未然防止

ア) いじめが起きにくい、いじめを許さない環境づくり

②早期発見・事案対処

ア) いじめの相談・通報を受け付ける窓口

イ) いじめの早期発見・事案対処のための、いじめの疑いに関する情報や生徒の問題行動などに係る情報の収集と記録、共有

ウ) いじめに係る情報（いじめが疑われる情報や生徒間の人間関係に関する悩みを含む）があった時には緊急会議を開催するなど情報の迅速な共有、及び関係生徒に対するアンケート調査、聴き取り調査等により事実関係の把握といじめであるか否かの判断

エ) いじめの被害生徒に対する支援・加害生徒に対する指導の体制・対応方針の決定と保護者との連携といった対応の組織的な実施主体

③学校いじめ防止基本方針に基づく各種取組

ア) 本基本方針に基づく取組の実施や具体的な年間計画の作成、実行、検証、修正

イ) いじめの防止等に係る校内研修の企画、計画的な実施

ウ) 本基本方針が本校の実情に即して適切に機能しているかについての点検の実施と見直し

(2) 学校いじめ対策組織の設置

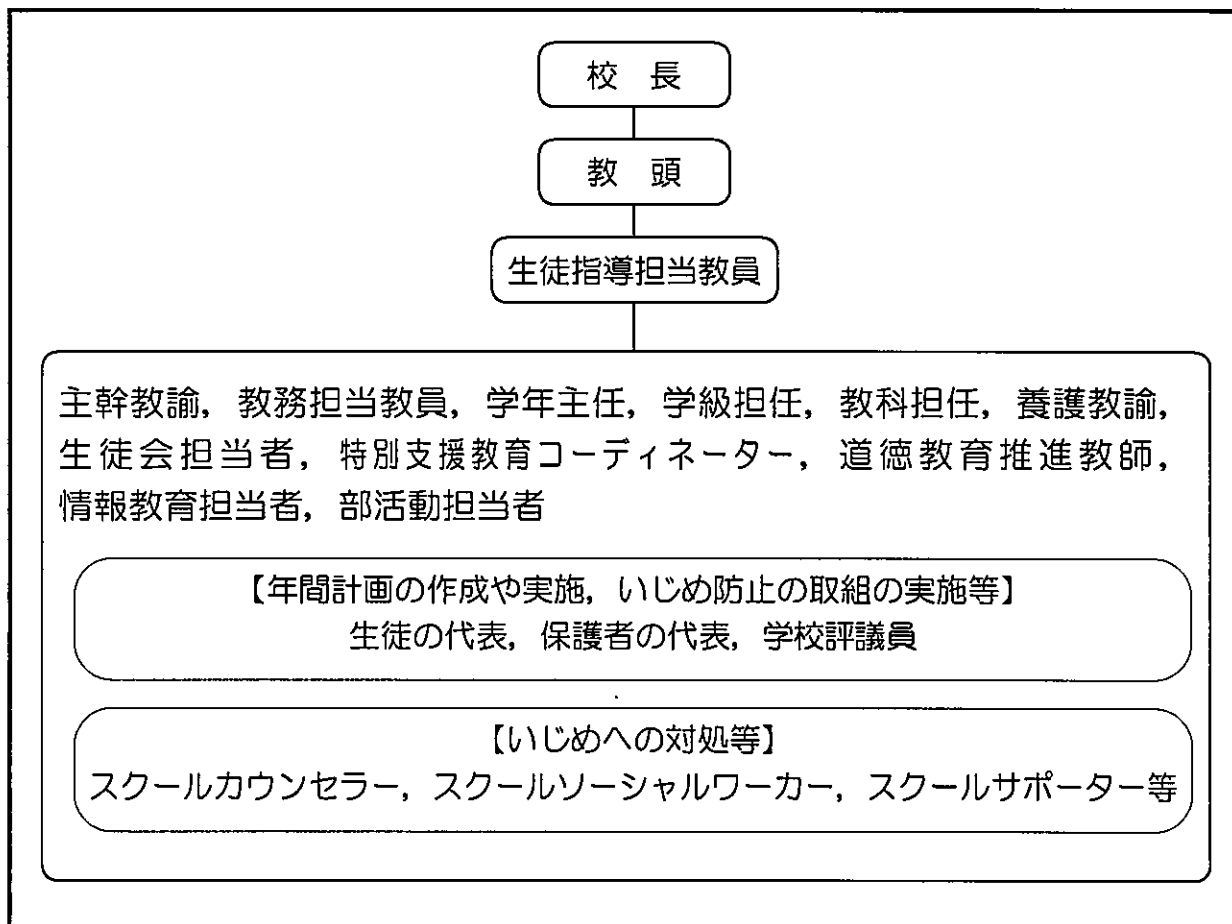

4 いじめの防止の取組

(1) いじめについての共通理解

- ①いじめの態様や特質, 原因・背景, 具体的な指導上の留意点について, 職員会議や校内研修において周知し, 教職員全員の共通理解を図ります。
- ②いじめの未然防止に向けた授業を行うとともに, 生徒用「学校いじめ防止基本方針」を作成し, 学校いじめ対策組織の存在や取組について, 生徒が容易に理解できるような取組を進めます。

(2) いじめに向かわない態度・能力の育成

- ①教育活動全体を通じた道徳教育や人権教育の充実や, 読書活動・体験活動などの推進により, 生徒の社会性をはぐくむ取組を進めます。
- ②幅広い社会体験, 生活体験の機会を設け, 他人の気持ちを共感的に理解できる豊かな情操を養うとともに, 自分の存在と他者の存在を等しく認め, 互いの人格を尊重する態度を育てます。

(3) いじめが生まれる背景と指導上の注意

- ①いじめの加害の背景には, 人間関係のストレスをはじめ, 学習の状況等が関わっていることを踏まえ, 授業についていけない焦りや劣等感がストレスにならないよう, 一人一人を大切にしたり分かりやすい授業づくりに努めます。
- ②教職員の不適切な認識や言動が, 生徒を傷付けたり, 他の生徒によるいじめを助

長したりすることのないよう、指導の在り方には細心の注意を払います。

(4) 自己有用感^{*1}や自己肯定感^{*2}をはぐくむ指導の充実

- ①教育活動全体を通じ、生徒が活躍でき、他者の役に立っていると感じることができ、機会を全ての生徒に提供し、生徒の自己有用感を高めるよう努めます。
- ②自己肯定感が高まるよう、困難な状況を乗り越えるような体験の機会を設けるなどの工夫に努めます。
- ③自己有用感や自己肯定感、社会性などは、発達段階に応じて身に付いていくものであることを踏まえ、小・中学校間で連携した取組を進めます。

※1 自己有用感…他者との関係の中で「自分は役に立っている」など、自らの存在を価値あるものと受け止められる感情

※2 自己肯定感…「自分はよいところがある」、「自分は〇〇ができる」など、自らを積極的に評価できる感情

保護者の役割

○ 保護者は、その保護する児童生徒に、家庭や地域社会の中で自分の果たすべき役割があることや、自分を認めてくれる人がいることを実感させ、自尊感情を育むことが大切です。

(5) 生徒自らがいじめの未然防止について考え、取り組む指導の充実

- ①生徒自らが、いじめの問題について、主体的に考え、いじめの防止を訴える取組を生徒会を中心に進めます。
- ②生徒会を中心とした取組を行う際に、全ての生徒が、いじめ防止の取組の意義を理解し、主体的に参加できるよう活動の工夫を図ります。
- ③生徒が傍観者とならず、学校いじめ対策組織への報告をはじめとするいじめを止めさせるための行動をとる重要性を理解させるよう努めます。

5 いじめの兆候と早期発見と積極的な認知

○ 学校は、いじめが大人の目に付きにくい時間や場所で行われたり、遊びやふざけ合いを装って行われたりするなど、大人が気づきにくく判断しにくい形で行われることを認識し、たとえ、ささいな兆候であっても、早い段階から複数の教職員で的確に関わり、いじめを軽視することなく、積極的に認知します。学校は、いじめの早期発見のため、次の取組を進めます。○ 日常の観察やふれあい活動、定期的なアンケート調査、チェックシートの活用、教育相談の実施などにより、いじめの早期発見に努めるとともに、生徒が日頃から相談しやすい雰囲気づくりに努める。○ 生徒及び保護者に保健室（養護教諭）や相談室（スクールカウンセラー等）の利用や関係機関等の電話相談窓口について周知し、いじめについて相談しやすい体制を整備する。

保護者の役割

○ 保護者は、日頃から家庭において、その保護する生徒との会話や触れ合いを通して生活の様子の変化や不安な気持ちなどの兆候をいち早く把握できるように努め、把

握した場合には、生徒に寄り添い、悩みや不安等を共感的に理解するとともに、学校をはじめ関係機関等に相談して支援を受けながらその解消に努めることが大切です。いじめの兆候の早期発見のため、次のシートを活用することも効果的です。

【朝（登校前）】 □ 朝起きてこない。布団からなかなか出てこない。 □ 朝になると体の具合が悪いと言い、学校を休みたがる。 □ 遅刻や早退がふえた。 □ 食欲がなくなったり、だまって食べるようになる。

【夕（下校後）】 □ ケータイ電話やメールの着信音におびえる。 □ 勉強しなくなる。集中力がない。 □ 家からお金を持ち出したり、必要以上のお金をほしがる。 □ 遊びのなかで、笑われたり、からかわれたり、命令されている。 □ 親しい友だちが遊びに来ない。遊びに行かない。

【夜（就寝前）】 □ 表情が暗く、家族との会話も少なくなった。 □ ささいなことでイライラしたり、物にあたったりする。 □ 学校や友だちの話題がへった。 □ 自分の部屋に閉じこもる時間がふえた。 □ パソコンやスマホをいつも気にしている。 □ 理由をはっきり言わないアザやキズアトがある。

【夜間（就寝後）】 □ 寝つきが悪かったり、夜眠れなかったりする日が続く。 □ 学校で使う物や持ち物がなくなったり、こわれている。 □ 教科書やノートにいやがらせのラクガキをされたり、やぶられたりしている。 □ 服がよごれていたたり、やぶれていたたりする。

<H26文部科学省「いじめのサイン発見シート」より引用>

6 いじめへの対処

(1) いじめの発見・通報を受けたときの対応

- ①遊びや悪ふざけなど、いじめと疑われる行為を発見した場合、その行為を止めさせます。
- ②いじめられた生徒やいじめを知らせてくれた生徒の安全を確保します。対策組織の計画に基づき、日常の観察や「いじめ発見・見守りチェックシート」*P9参照の活用など、いじめの再発や新たないじめが起きないように見守ります。
- ③生徒の生命、身体又は財産に重大な被害が生じるおそれがあるときは、直ちに警察等関係機関と連携し、適切な援助を求めます。

(2) いじめを受けた生徒及びその保護者への支援

- ①いじめられた生徒から、事実関係の確認を迅速に行い、当該保護者に伝えます。
- ②いじめられた生徒の見守りを行うなど、いじめられた生徒の安全を確保します。

③必要に応じて、スクールカウンセラーやスクールサポーターなど外部専門家の協力を得て対応します。

(3) いじめを行った生徒への指導及びその保護者への助言

①いじめたとされる生徒からも事実関係の聴取を行い、いじめがあったことが確認された場合、いじめを止めさせ、その再発を防止します。

②いじめた生徒が抱える問題など、いじめの背景にも目を向け、健全な人格の発達に向けた指導を行います。

③事実関係の確認後、当該保護者に連絡し、以後の対応を適切に行えるよう保護者の協力を求めるとともに、継続的な助言を行います。

(4) いじめが起きた集団への働きかけ

①いじめを傍観していた生徒に、自分の問題として捉えさせ、いじめを止めさせることはできない場合でも、誰かに知らせる勇気をもつよう伝えます。

②学級全体で話し合うなどして、いじめは絶対に許されない行為であり、根絶しようという意識を深めます。

7 いじめの解消

(1) いじめが「解消している」状態

単に謝罪をもって安易に解消とせず、次の2つの要件が満たされている場合、解消と判断します。

①いじめられた生徒へのいじめとされた行為が、目安として少なくとも3か月止んでいる状態が、継続していること。

②いじめられた生徒本人及びその保護者に対し、面談等を行った結果、いじめられた生徒が、心身の苦痛を感じていないと認められること。

8 いじめの重大事態への対応

(1) いじめの重大事態

- ①いじめにより当該学校に在籍する生徒の生命、心身又は財産に重大な被害が生じた疑いがあると認めるとき。
- ②いじめにより当該学校に在籍する生徒が相当の期間学校を欠席することを余儀なくされている疑いがあると認めるとき。
- ③生徒や保護者から、いじめにより重大な被害が生じたという申立てがあったとき。
*重大事態か否かの判断は、「いじめ防止対策推進法」や「国の基本方針」、「いじめの重大事態の調査に関するガイドライン」等を参考にする。

(2) 学校における重大事態の対処

- ①重大事態が生じた疑い又は重大事態が生じた場合は、速やかに教育委員会に報告し、下記「重大事態対応フロー図」に基づいて対応します。
- ②学校が事実関係を明確にする調査を実施する場合は、「学校いじめ対策組織」において実施し、事案に応じて適切な専門家を加えるなどして対応します。
- ③調査結果は、被害生徒及び保護者に対して適切に提供します。

(3) 重大事態対応フロー図

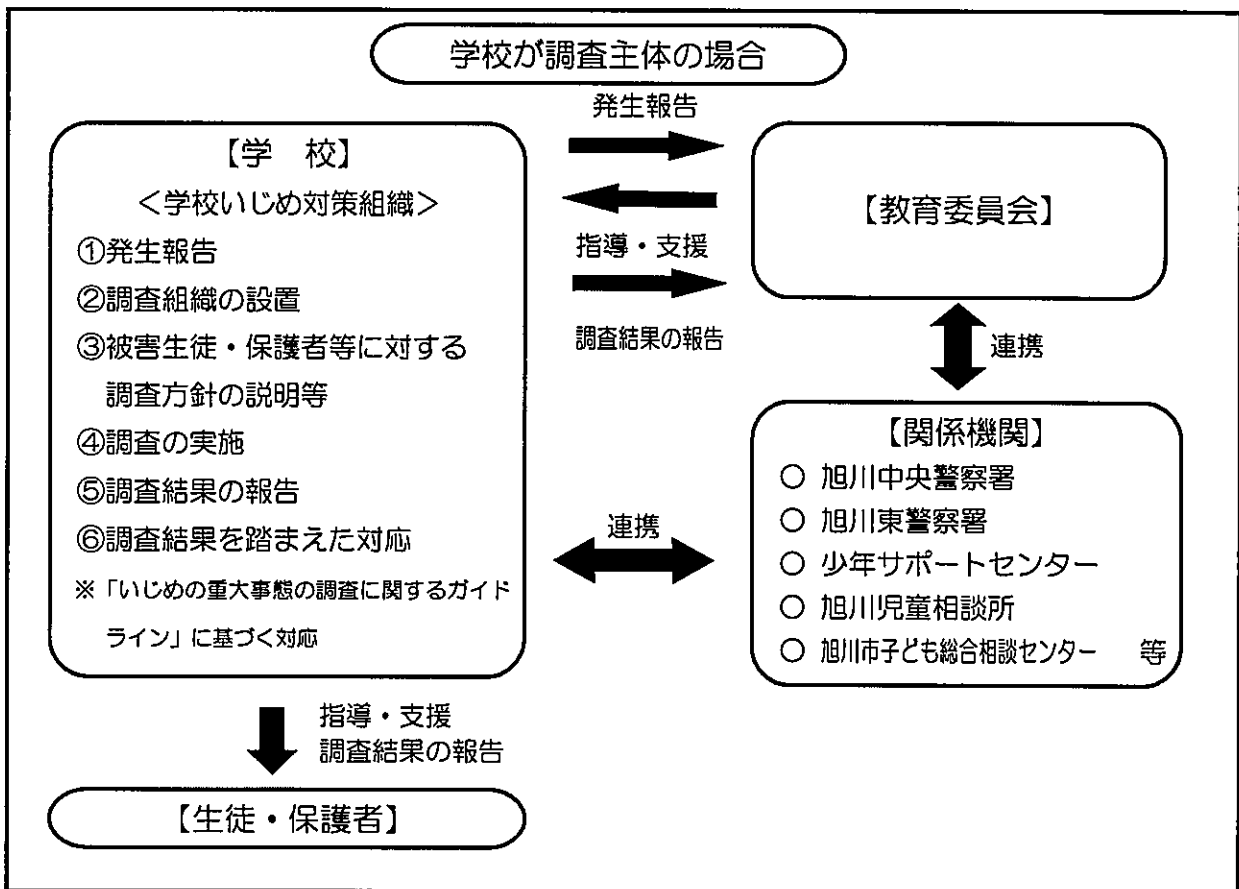

9 いじめの防止等に関する期間、保護者等との連携

学校は、関係機関や保護者、地域等と連携して、いじめの防止等に関する取組を実施します。○学校いじめ防止基本方針に基づく取組の実施や具体的な年間計画（学校いじめ防止プログラム）の作成・実施・検証・修正に当たっては、保護者や生徒の代表、地

域住民などの参画を得て進めるよう努める。○ いじめへの対処に当たっては、必要に応じて、学校いじめ対策組織に、スクール カウンセラー、スクールソーシャルワーカー、スクールサポーター（警察経験者）等の外部専門家を加えて対応する。

10 インターネットを通して行われるいじめへの対処、保護者との連携

学校は、インターネットを通じて行われるいじめを防止し、効果的に対処できるよう、情報モラル教育の充実と啓発に努めます。○ 日常的、計画的に情報モラル教育を進めるとともに、保護者に対して啓発を行う。

○ 学校ネットパトロールを計画的に実施し、早期発見に努める。○ 不適切な書き込みを発見した場合は、保護者との協力、連携の下に速やかに削除を求めるなどの措置を講じるとともに、必要に応じて、関係機関に適切な援助を求める。

保護者の役割

○ 保護者は、その保護する生徒の発達段階を踏まえ、生徒の能力や日常生活に見合ったインターネットの使い方を考えることが大切です。その際、生徒が納得できるルールを決めることや、ルールを守れなかったときの対応について話し合うことが重要です。○ 保護者は、その保護する生徒にSNSの利用を認める場合は、自他の個人情報を公開しないことや、自分が言われて嫌なことや悪口を書き込まないこと、SNSで知り合った人と会わないことなどを指導することが必要です。

早期発見・事案対処マニュアル

【いじめの把握・報告】

<いじめの把握>

- いじめを受けた生徒や保護者
- 学級担任
- 生徒アンケート調査や教育相談
- 学校以外の関係機関や地域住民
- 周囲の生徒や保護者
- 養護教諭等学級担任以外の教職員
- スクールカウンセラー（SC）
- その他

<いじめの報告>

- 把握者→（学級担任等）→生徒指導担当者→教頭→校長

いじめ対策組織会議の開催

【事実確認及び指導方針等の決定（いじめ対策組織）】

- 事実関係の把握
- いじめ認知の判断
- 指導方針や指導方法の決定
- 対応チームの編成及び役割分担
- 全教職員による共通理解
- SCや関係機関との連携の検討

【教育委員会への報告】

【いじめ対策組織による対処】

- いじめを受けた生徒及び保護者への支援
- いじめを行った生徒及び保護者への指導・助言
- 周囲の生徒への指導
- スクールカウンセラーの派遣要請
- 関係機関への相談（教育委員会、旭川市子ども総合相談センター、旭川児童相談所、警察等）

	いじめを受けた生徒	いじめを行った生徒	周囲の生徒
学校	<input type="checkbox"/> 組織体制を整え、いじめを止めさせ、安全確保及び再発を防止し、徹底して守り通す。 <input type="checkbox"/> いじめの解消の要件に基づき、対策組織で継続して注視するとともに、自尊感情を高める等、心のケアと支援に努める。	<input type="checkbox"/> いじめは、他者の人権を侵す行為であり、絶対に許されない行為であることを自覚させる等、謝罪の気持ちを醸成させる。 <input type="checkbox"/> 不満やストレスを克服する力を身に付けさせる等、いじめに向かうことのないよう支援する。	<input type="checkbox"/> いじめを傍観したり、はやし立てたりする行為は許されないことや、発見したら周囲の大人に知らせることの大切さに気付かせる。 <input type="checkbox"/> 自分の問題として捉え、いじめをなくすため、よりよい学級や集団をつくることの大切さを自覚させる。
家庭	<input type="checkbox"/> 家庭訪問等により、その日のうちに迅速に事実関係を説明する。 <input type="checkbox"/> 今後の指導の方針及び具体的な手立て、対処の取組について説明する。	<input type="checkbox"/> 迅速に事実関係を説明し、家庭における指導を要請する。 <input type="checkbox"/> 保護者と連携して以後の対応を適切に行えるよう協力を求めるとともに継続的な助言を行う。	<input type="checkbox"/> 当該生徒及び保護者の意向を確認し、教育的配慮の下、個人情報に留意し、必要に応じて今後の対応等について協力を求める。

- いじめ対策組織におけるいじめの解消の判断（※解消の要件についてはP9参照）

【再発防止に向けた取組】

- | | | |
|--|---|--|
| <ul style="list-style-type: none"> ○ 原因の詳細な分析 <ul style="list-style-type: none"> <input type="checkbox"/> 事実の整理、指導方針の再確認 <input type="checkbox"/> スクールカウンセラーなど外部の専門家等の活用 ○ 学校体制の改善・充実 <ul style="list-style-type: none"> <input type="checkbox"/> 生徒指導体制の点検・改善 <input type="checkbox"/> 教育相談体制の強化 <input type="checkbox"/> 生徒理解研修や事例研究等、実践的な校内研修の実施 | <ul style="list-style-type: none"> ○ 教育内容及び指導方法の改善・充実 <ul style="list-style-type: none"> <input type="checkbox"/> 生徒の居場所づくり、絆づくりなど、学年・学級経営の充実 <input type="checkbox"/> 道徳の時間の充実等、生徒の豊かな心を育てる指導の工夫 <input type="checkbox"/> 分かる授業の展開や認め励まし伸ばす指導、自己有用感を高める指導など、授業改善の取組 | <ul style="list-style-type: none"> ○ 家庭、地域との連携強化 <ul style="list-style-type: none"> <input type="checkbox"/> 教育方針等の情報提供や教育活動の積極的な公開 <input type="checkbox"/> 学校評価におけるいじめの問題の取組状況や達成状況の評価 <input type="checkbox"/> 生徒のPTA活動や地域行事への積極的な参加による豊かな心の醸成 |
|--|---|--|

いじめ発見・見守りチェックシート

年 組 氏名 _____

神楽中学校いじめ対策組織

朝の会・帰りの会	<input type="checkbox"/> 遅刻・欠席・早退が増えた。 <input type="checkbox"/> 顔色、雰囲気などが普段の様子と違う。 <input type="checkbox"/> 表情がさえない、おどおどしている、うつむいていることが多い。 <input type="checkbox"/> イライラして、物にあたる。
授業の開始時	<input type="checkbox"/> 一人遅れて教室に入る。 <input type="checkbox"/> 泣いていたり、泣いた形跡がある。 <input type="checkbox"/> 机の上や中が汚されている。 <input type="checkbox"/> 机や椅子が乱雑にされている。 <input type="checkbox"/> 周囲が何となくざわついている。 <input type="checkbox"/> 座席が替わっている。
授業中	<input type="checkbox"/> 特定の生徒の名前が何度も話題になる。 <input type="checkbox"/> グループ分けや班活動で孤立しがちである。 <input type="checkbox"/> 配付物がきちんと配られない。 <input type="checkbox"/> 発言すると周囲から意味ありげな笑いが起こる。 <input type="checkbox"/> 冷たい視線が注がれる。 <input type="checkbox"/> 教科書やノートに落書きされる。 <input type="checkbox"/> 保健室に頻繁に行こうとする。
休み時間	<input type="checkbox"/> 職員室や保健室に頻繁に行く。 <input type="checkbox"/> 先生の近くに居ることが多い。 <input type="checkbox"/> 特定の生徒を避ける動きが見られる。 <input type="checkbox"/> 一人でぼつんとしている。 <input type="checkbox"/> 特定の生徒を囲むように生徒が集まる。 <input type="checkbox"/> 遊びでいつも苦しい立場に立たされる。 <input type="checkbox"/> 格闘遊びなどでいつも相手をさせられる。 <input type="checkbox"/> 侮蔑の言葉が特定の生徒に対して向けられる。 <input type="checkbox"/> 集団でトイレに行き、なかなか出て来ない。
昼食（給食）時	<input type="checkbox"/> 配膳すると嫌がられる。 <input type="checkbox"/> 食べ物にいたずらされる。 <input type="checkbox"/> 望まないおかずを多く盛られる。 <input type="checkbox"/> 食べ物を他人に取られる。 <input type="checkbox"/> グループから外れて一人で食べる。
清掃時	<input type="checkbox"/> 嫌な作業をいつもやらされる。 <input type="checkbox"/> 最後まで一人で作業をやらされる。
放課後（部活動）	<input type="checkbox"/> 急いで一人で帰る。 <input type="checkbox"/> 先生に何か言いたそうにしている。 <input type="checkbox"/> 他の生徒の分まで荷物を持たされる。 <input type="checkbox"/> 部活動の後片付けを一人でやっている。 <input type="checkbox"/> 部活動を休みがちになる。
その他	<input type="checkbox"/> 成績が急に下がる。 <input type="checkbox"/> 服が汚れていたり、不自然な乱れがある。 <input type="checkbox"/> 理由がはっきりしていないあざや傷がある。 <input type="checkbox"/> 日記、作文、絵画、答案等に気になる表現や描写がある。 <input type="checkbox"/> 持ち物に落書きされたり、靴や傘を隠されたりする。 <input type="checkbox"/> 教室の壁や掲示物に、あだ名や悪口などを落書きされる。 <input type="checkbox"/> 悪口を言われても、愛想笑いをする。 <input type="checkbox"/> 人権を無視したようなあだ名を付けられる。

- ◆ 生徒のささいな変化に気付き、気付いた情報は抱え込まず、学校いじめ対策組織において確実に共有し、速やかに対応を！
- ◆ 日常の生徒とのふれあいを大切に！
- ◆ 気付いたことを、5W1H（いつ、どこで、誰が、誰と、何を、どのように）で付箋用紙等にメモして共有を図るなど、学校全体で早期発見を！

主な相談窓口

◆旭川市子ども総合相談センター

<住所>

〒070-0040 旭川市10条通11丁目

<電話番号>

代表 0166-26-5500

子どもホットライン 0120-528506 (こんにちはコール)

<受付時間>

月・木 8:45~20:00

火・水・金 8:45~17:15

◆子どもの人権110番(旭川地方法務局)

<住所>

〒078-8502 旭川市宮前1条3丁目3番15号(旭川合同庁舎)

<電話番号>

0120-007-110(ゼロゼロなのひゃくとおばん)

<受付時間>

月~金 8:30~17:15

◆子ども相談支援センター(北海道教育委員会)

<住所>

〒060-8544 札幌市中央区北3条西7丁目道庁別館8階

<電話番号>

0120-3882-56

<受付時間>

毎日24時間

◆少年相談110番(北海道警察本部)

<住所>

〒060-8520 札幌市中央区北2条西7丁目

<電話番号>

0120-677-110

<受付時間>

月~金 8:45~17:30

◆スクールカウンセラーへの相談も受け付けております。

基本、毎週水曜日の13:30~16:30

旭川市立神楽中学校 TEL 61-7196

Ⅲ その他の留意事項

1 学校評価を踏まえた取組の改善

学校評価において、いじめ防止のための取組に係る達成目標を設定し、目標に対する具体的な取組状況や達成状況を評価し、評価結果を踏まえてその改善・充実に取り組みます。

2 校内研修の充実

全ての教職員の共通認識を図るため、いじめをはじめとする生徒指導上の諸問題等に関する校内研修を計画的に行います。

スクールカウンセラーや、旭川市子ども総合相談センターのスクールソーシャルワーカーや臨床心理士等を活用し、教職員のカウンセリング能力等の向上のための校内研修の実施に努めます。

3 校務の効率化

教職員が生徒と向き合い、いじめの防止等に適切に取り組んでいくことができるよう、管理職は、一部の教職員に過重な負担がかからないように校務分掌を適正化し、組織的体制を整えるなど、校務の効率化を図ります。

4 地域や家庭との連携

学校いじめ防止基本方針を学校ホームページに掲載するとともに、年度始めの保護者懇談会等における説明により、家庭や地域に対して、いじめの問題の重要性について認識を広めます。また、学校だよりや学校ホームページ等を通じて、いじめの防止等に関わる生徒の自主的な活動や学校の取組等を積極的に発信し、家庭や地域と共通理解を図り、緊密に連携します。

いじめの発見・観察ポイント（保護者用）

いじめが発見されにくい原因の一つは、お子様が、保護者に心配をかけたくない、いじめられていることが恥ずかしい、いじめを告白するとさらに状況が悪くなるなどと考え、事実を隠そうとすることにあります。

しかし、いじめられているお子様の言動には、何かしら変化が表れます。普段の様子を丁寧に観察していれば、いじめの兆候を見付けることが可能です。

次の観察ポイントを参考に、少しでも気になることがあれば、担任の先生や学年の先生などに相談しましょう。

第1段階 観察しましょう

- 「行ってきます」「ただいま」などの声に元気がない。
- 兄弟姉妹に乱暴な態度をとる。
- 保護者への反発が強くなる。
- 食欲がない。
- 寝言などでうなされることがある。
- 勉強に身が入ってないように見える。
- 帰宅時に洋服が汚れていたり、破れていたりする。
- 最近、よく物をなくす。
- 学校のことを尋ねると「別に」「普通」などと言い、具体的に答えない。
- メールやブログ等を今まで以上に気にする。
- 友達から呼び出される。
- 頭痛、腹痛を訴え、登校を渋る。
- 学校のノートや教科書を見せたがらない。（*教科書への落書き、破れ）
- 保護者の前で宿題をやらうとしない。（*プリントへの落書き、破れ）
- 学校行事に来ないでほしいと言う。
- 学校からのプリントを見せない。
- 放心状態でいることがよくある。
- 何もしていない時間が多い。
- 倦怠感、疲労、意欲の低下が見られる。
- 無理に明るく振る舞っているように見える。

第2段階 いじめられている可能性を疑い、学校に相談しましょう

- 「行ってきます」「ただいま」を言わない。
- 気分の浮き沈みが激しい。
- 兄弟姉妹にあたるが増える。
- 理由もなくイライラする。
- 食欲が無くなり、家族と一緒に食事をしない。
- 成績やテスト結果が急に下がる。
- 制服や衣服の汚れが顕著になる。
- 物がなくなる理由を聞いても「分からない」と反発する。
- 学校のことを詳しく、具体的に聞こうとすると怒る。
- メールやブログ等を見ようとししない。
- いたずら電話がよくかかってくる。
- ちょっとした音に敏感になる。
- 友人からの電話に「ドキッ」とした様子を見せる。
- 親に聞かれないようにひそひそ電話が多くなる。
- 学校や友達の話題を避けるようになる。
- 持ち物への落書きがある。
- 衣服、制服、靴などを親の知らないところで自分で洗う。
- 原因不明の頭痛、腹痛、吐き気、食欲低下等の身体症状が見られる。
- 登校を渋る。
- 身体を見せたがらない。
- 外に出たがらない。外に出たときに周囲を気にする。

第3段階 学校と連絡を取り合って対応しましょう。

- 急に誰かを罵ったりする。
- かばんの中に悪口が書かれた手紙や紙切れがある。
- 身体に理由のはっきりしない傷跡があり、隠そうとする。
- 身体にマジックによるいたずらがある。
- 急に友達関係が変わる。
- 友達から頻繁に呼び出される。
- 学校と家庭で話す内容に食い違いがある。
- 悪夢を見ているようで夜中に起きることがある。
- 部活動を休むことが多くなり、急にやめると言い出す。
- 学校を転校したいと言い出す。
- 金遣いが荒くなったり、保護者の金を持ち出したりするようになる。
- 以前では考えられないような非行行動が見られる。
- 自傷行為（リストカット等）に及ぶことがある。
- 日記等に自己の存在を否定するような文言が見られる。