

旭川市立緑が丘中学校 いじめ防止基本方針



平成26年4月
(令和2年4月 改定)

【目 次】

はじめに	
I いじめ防止等のための対策の基本的な方向に関する事項	… 1
1 いじめの防止等の対策に関する基本理念	
2 いじめの理解	… 2
II 学校が実施するいじめの防止等の取組	… 4
1 本校のいじめの実情及び平成31年度の目標	
2 生徒が主体となった取組の推進	
3 学校いじめ対策組織の設置	… 5
4 いじめ防止の取組	… 6
5 いじめの兆候の早期発見と積極的な認知	… 7
◇いじめ発見・見守りチェックシート	… 8
◇主な相談窓口	… 9
6 いじめへの対処	… 10
7 いじめの解消	
◇早期発見・事案対処マニュアル	… 11
8 いじめの重大事態への対応	… 12
9 いじめ防止等に関する機関，保護者等との連携	… 13
10 インターネットを通じて行われるいじめへの対処，保護者との連携	
11 学校いじめ防止プログラム	… 14

はじめに

いじめは、いじめを受けた生徒の教育を受ける権利を著しく侵害し、その心身の健全な成長及び人格の形成に重大な影響を与えるのみならず、その生命又は身体に重大な危険を生じさせるおそれがあるものです。

本校では、これまでも、いじめはどんな理由（言い訳）があろうとも決して許されない行為であり、問題解決の手段としてあり得ない行為であるとの認識のもと、いじめられている生徒がいた場合には最後まで守り抜き、いじめをしている生徒にはその行為を許さず、毅然と指導するとともに、どの生徒にも、どの学校でも起こりうるものであるという危機感を常にもって、その防止と対処に努めてきたところです。

いじめの問題は、人間関係のもつれ等に起因しているため、生徒や教職員、保護者等がより良い関係をどう築いていくかということを経営の基軸に据え、家庭や地域と連携し、学校を取り巻くすべての人の心が通い合う教育の充実を図ることが大切です。

そのため、本校においては、「いじめ防止対策推進法」に基づき、「いじめの防止等のための基本的な方針（以下「国の基本方針」という。）」等を参考に、いじめの防止等の対策を総合的かつ効果的に推進するための「学校いじめ防止基本方針」を策定するとともに、学校いじめ対策組織を設置し、いじめの防止に向けた取組の充実と適切で迅速な対処に努めます。

I いじめ防止等のための対策の基本的な方向に関する事項

1 いじめの防止等に関する基本理念

いじめは、全ての生徒に関係する問題です。いじめの防止等の対策は、全ての生徒が安心して学校生活を送り、様々な活動に取り組むことができるよう、学校の内外を問わず、いじめが行われなくなるようにすることを旨として行わなければいけません。

また、全ての生徒がいじめを行わず、いじめを認識しながら放置することがないよう、いじめの防止等の対策は、いじめが、いじめられた生徒の心身に深刻な影響を及ぼす許されない行為であることについて、生徒が十分に理解できるようにすることを旨としなければなりません。

加えて、いじめの防止等の対策は、いじめを受けた生徒の生命・心身を保護することが特に重要であることを認識しつつ、市、教育委員会、学校、家庭、地域住民その他の関係者の連携の下、いじめの問題を克服することを目指して行わなければいけません。

2 いじめの理解

(1) いじめの定義

「いじめ防止対策推進法」(以下「法」といいます。)では、いじめを次のように定義しています。いじめに当たるか否かの判断は表面的・形式的に行うのではなく、いじめを受けた生徒や周辺の状態を踏まえ、法の定義の下に判断し、対処します。

第2条 この法律において「いじめ」とは、児童等に対して、当該児童等が在籍する学校に在籍している等当該児童等と一定の人的関係にある他の児童等が行う心理的又は物理的な影響を与える行為（インターネットを通じて行われるものを含む。）であって、当該行為の対象となった児童等が心身の苦痛を感じているものをいう。

2 この法律において「学校」とは、学校教育法（昭和22年法律第26号）第1条に規定する小学校、中学校、高等学校、中等教育学校及び特別支援学校（幼稚部を除く。）をいう。

3 この法律において「児童等」とは、学校に在籍する児童又は生徒をいう。

4 この法律において「保護者」とは、親権を行う者（親権を行う者のないときは、未成年後見人）をいう。

(2) いじめの内容

具体的ないじめの態様としては、次のようなものがあります。

- 冷やかしゃからかい、悪口や脅し文句、嫌なことを言われる。
- 仲間はずれ、集団による無視をされる。
- 軽くぶつかられたり、遊ぶふりをして叩かれたり、蹴られたりする。
- ひどくぶつかられたり、叩かれたり、蹴られたりする。
- 金品をたかられる。
- 金品を隠されたり、盗まれたり、壊されたり、捨てられたりする。
- 嫌なことや恥ずかしいこと、危険なことをされたり、させられたりする。
- パソコンや携帯電話等で、誹謗中傷や嫌なことをされる。 など

(3) いじめの要因

いじめの要因を考えるに当たっては、次の点に留意します。

- いじめは、生徒同士の複雑な人間関係や心の問題から起こるものであり、いじめの芽はどの生徒にも生じ得る。
- いじめは、単に生徒だけの問題ではなく、パワーハラスメントやセクシュアルハラスメント、他人の弱みを笑いものにしたり、異質な他者を差別したりするといった大人の振る舞いを反映した問題でもあり、家庭環境や対人関係など、多様な背景から、様々な場面で起こり得る。
- いじめは、加害と被害という二者関係だけでなく、はやしたてたり面白がったりする観衆の存在、周辺で暗黙の了解を与えている傍観者の存在や、学級や部活動等の所属集団の閉鎖性等の問題により、潜在化したり深刻化したりする。

- 生徒一人一人を大切にしたり分かりやすい授業づくりや、生徒の人間関係をしっかりと把握し、全ての生徒が活躍できる集団づくりが十分でなければ、学習や人間関係での問題が過度なストレスとなり、いじめが起こり得る。
- 生徒の発達段階に応じた、男女平等、子ども、高齢者、障害のある人などの人権に関する意識や正しい理解、自他を尊重する態度の育成、自己有用感や自己肯定感の育成を図る取組が十分でなければ、互いの違いを認め合い、支え合うことができず、いじめが起こり得る。

(4) いじめの解消

いじめが解消している状態とは、少なくとも次の2つの要件が満たされている必要があります。ただし、必要に応じ、いじめを受けた児童生徒といじめを行った児童生徒との関係修復状況など他の事情も勘案して判断するものとします。

ア いじめに係る行為が止んでいること

いじめを受けた生徒に対する心理的又は物理的な影響を与える行為（インターネットを通じて行われるものを含む。）が止んでいる状態が相当の期間継続していること。この相当の期間とは、少なくとも3か月を目安とする。ただし、いじめの被害の重大性等から更に長期の期間が必要であると判断される場合は、この目安にかかわらず、教育委員会又は学校いじめ対策組織の判断により、より長期の期間を設定するものとする。学校の教職員は、相当の期間が経過するまでは、被害・加害生徒の様子を含め状況を注視し、期間が経過した段階で判断を行う。行為が止んでいない場合は、改めて、相当の期間を設定して状況を注視する。

イ いじめを受けた生徒が心身の苦痛を感じていないこと

いじめに係る行為が止んでいるかどうかを判断する時点において、いじめを受けた生徒がいじめの行為により心身の苦痛を感じていないと認められること。いじめを受けた生徒本人及びその保護者に対し、心身の苦痛を感じていないかどうかを面談等により確認する。

(5) いじめの重大事案

重大事態とは、法第28条第1項により次のとおり規定されています。

ア いじめにより当該学校に在籍する児童等の生命、心身又は財産に重大な被害が生じた疑いがあると認めるとき

イ いじめにより当該学校に在籍する児童等が相当の期間学校を欠席することを余儀なくされている疑いがあると認めるとき

Ⅱ 本校が実施するいじめ防止等の取組

1 本校のいじめの実態及び令和2年度の目標

前年度、いじめの認知件数は10件で、いじめの様態は、「冷やかしやからかい、悪口や嫌なことを言われる」が、全体の大部分を占めた。早期対応により、いじめの解消率は100%であった。生徒の発達段階(幼さ)も関係し、学年が上がるにしたがい認知件数は減少傾向であった。アンケート調査で「いじめはどんなことがあっても許されないと思う」と回答した生徒は98%で、残り2%の生徒と個別に面談すると、真剣に深く考えた結果「よくわからない」と回答し、基本的にいじめは許されない行為であることを理解・認識していた。「嫌な思いをしたとき、誰にも相談しない」と回答した生徒は5%であった。「友人が嫌な思いをしているのを見たり、聞いたりしたことがありますか」という設問に、友人を心配して、些細に思える事象に対しても「ある」と回答する生徒が年々増加し、いじめの定義が生徒に浸透していることがうかがえる。

本校の実態を踏まえ、今年度も「いじめ撲滅」を教職員・生徒・保護者・地域の合い言葉として、策定(改訂)した本校いじめ防止基本方針に基づき、いじめの防止、いじめの早期発見、早期対応、早期解決を目指します。具体的には、いじめ防止対策委員会を組織し、全ての教職員、生徒、保護者、地域の方々がいじめの定義を理解し、情報共有・共通行動ができるよう、校内研修や啓蒙活動を通して、組織的かつ迅速にいじめ撲滅の取組ができる体制づくりに努めます。その際、特に、生徒の居場所づくり、絆づくりなど、生徒の豊かな心の育成と、些細な事柄もいじめに発展する危険性をはらんでいるという教職員の押さえ、情報収集に対する意識、積極的ないじめの認知等、いじめの未然防止を重点に取組を進めます。また、生徒同士の主体的な話し合いや、生徒会独自の取組、Actサミットにおける取組などを通して、生徒自身がいじめ撲滅を目指す風土づくりを進めます。いじめ事案の対応については、旭川市教育委員会や各種関係機関と連携し、早期対応・早期解決に向けて対処を進めます。このような各種取組をいじめ防止対策委員会を中心にP(計画)D(実行)C(評価)A(改善)サイクルにより点検・見直しを図っていきます。

2 生徒が主体となった取組の推進

学校は、いじめの芽はどの生徒にも生じ得ることを踏まえ、全ての生徒を対象に、学校全体でいじめに向かわせないための未然防止の取組として、生徒同士が主体的にいじめの問題について考え、議論することなどのいじめの防止に資する活動に取り組みます。

- 生徒会を中心に、いじめの問題等について話し合い、学校いじめ防止基本方針(生徒版)を策定します。
- 生活・学習Actサミットで協議された内容等を校区小学校と連携して共有する。
- 全ての生徒が、いじめ防止の取組の意義を理解し、主体的に参加できるように、生徒会を中心としていじめ撲滅の取組を工夫して行います。(ピンクシャツ運動)

3 学校いじめ対策組織の設置

いじめの問題に組織的に対応するため、学校いじめ対策組織「いじめ防止対策委員会」を設置しています。

(1) いじめ対策組織の構成

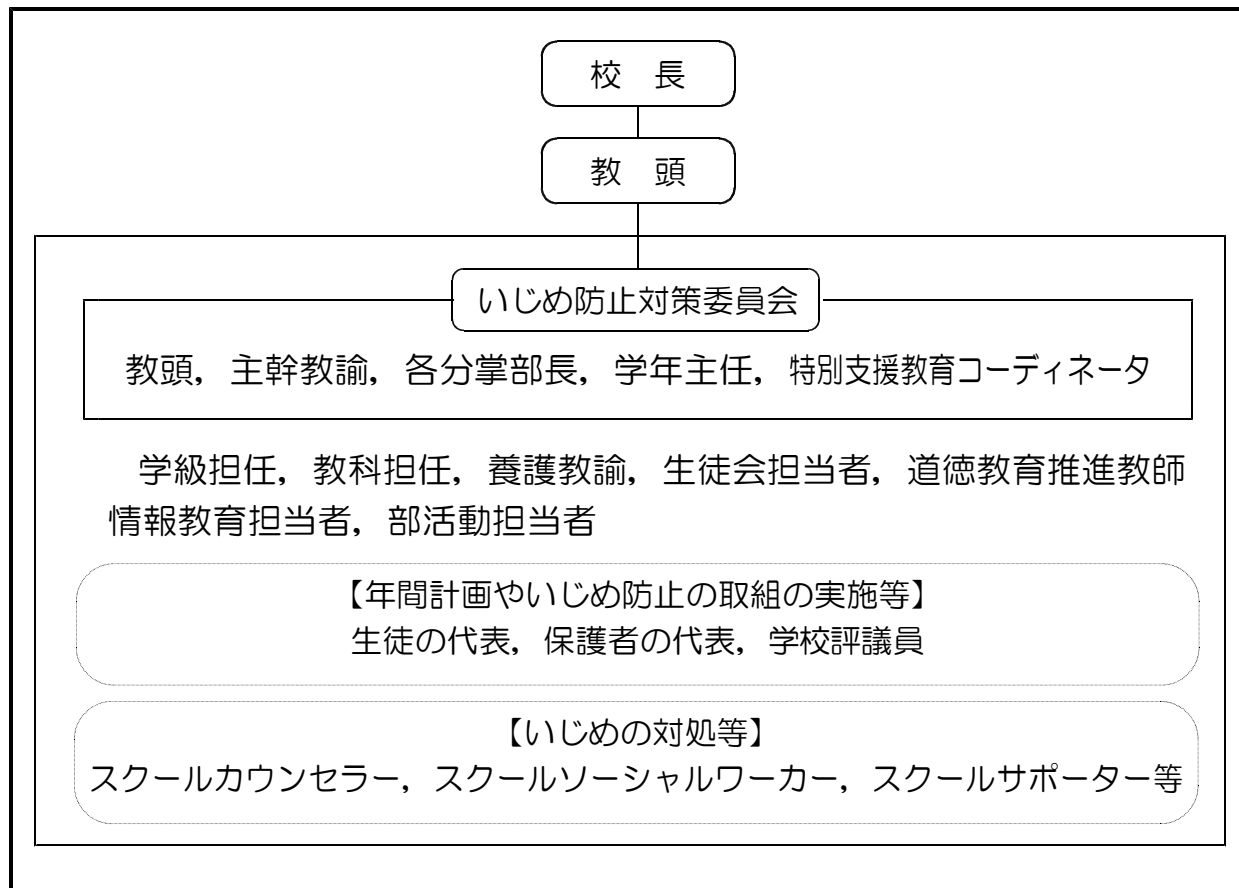

(2) いじめ対策組織の役割

- 未然防止
 - ・いじめが起きにくい, いじめを許さない環境づくり
- 早期発見・事案対処
 - ・いじめの相談・通報を受け付ける窓口
 - ・いじめの早期発見・事案対処のための, いじめの疑いに関する情報や生徒の問題行動などに係る情報の収集と記録, 共有
 - ・いじめに係る情報(いじめが疑われる情報や生徒間の人間関係に関する悩みを含む)があった時には緊急会議を開催するなど情報の迅速な共有, 及び関係生徒に対するアンケート調査, 聴き取り調査等により事実関係の把握といじめであるか否かの判断
 - ・いじめの被害生徒に対する支援・加害生徒に対する指導の体制・対応方針の決定と保護者との連携といった対応の組織的な実施主体
 - ・いじめが解消に至るまでいじめを受けた生徒の支援を継続するため, 支援内

容・情報共有・教職員の役割分担を含む対処プランの策定と実行

- ・いじめを受けた生徒に対する支援，いじめを行った児童生徒に対する指導，対応方針の決定，保護者との連携等の組織的な対応と実施
- いじめ防止基本方針に基づく取組
 - ・本基本方針に基づく取組の実施や具体的な年間計画の作成，実行，検証，修正
 - ・いじめの防止等に係る校内研修の企画，計画的な実施
 - ・本基本方針が本校の実情に即して適切に機能しているかについての点検の実等と見直し

4 いじめ防止の取組

生徒がいじめに向かわないように，社会性や互いの人格を尊重する態度を醸成するとともに，自己有用感や自己肯定感を育む指導に努めます。また，生徒に対して，傍観者とならず，学校いじめ対策組織への報告をはじめとするいじめを止めさせるための行動をとる重要性を理解させるよう努めます。いじめの防止のため，次の取組を進めます。

(1) いじめについての共通理解

- いじめの態様や特質，原因・背景，具体的な指導上の留意点について，職員会議や校内研修において周知し，教職員全員の共通理解を図ります。
- いじめの未然防止に向けた授業を行うとともに，学校いじめ防止基本方針(生徒版)の作成を支援し，学校いじめ対策組織の存在や取組について，生徒が容易に理解できる取組を進めます。

(2) いじめに向かわない態度・能力の育成

- 教育活動全体を通じた道徳教育や人権教育の充実や，読書活動・体験活動などの推進により，生徒の社会性を育む取組を進めます。
- 生徒の発達段階や実態に応じた人権教育の充実により，多様性を理解するとともに，自分の存在と他者の存在を等しく認め，互いの人格を尊重する態度を醸成する取組を進めます。
- 幅広い社会体験，生活体験の機会を設け，他人の気持ちを共感的に理解できる豊かな情操を養う取り組みを進めます。

(3) いじめが生まれる背景と指導上の注意

- いじめの加害の背景には，人間関係のストレスをはじめ，学習の状況等が関わっていることを踏まえ，授業についていけない焦りや劣等感がストレスにならないよう，一人一人を大切にしたり分かりやすい授業づくりに努めます。
- 教職員の不適切な認識や言動が，生徒を傷付けたり，他の生徒によるいじめを助長したりすることのないよう，指導の在り方には細心の注意を払います。

(4) 自己有用感や自己肯定感を育む指導の充実

- 教育活動全体を通じ、生徒が活躍でき、他者の役に立っていると感じることが出来る機会を全ての生徒に提供し、生徒の自己有用感を高めるよう努めます。
- 自己肯定感が高まるよう、困難な状況を乗り越えるような体験の機会を設けるなどの工夫に努めます。
- 自己有用感や自己肯定感、社会性などは、発達段階に応じて身に付いていくものであることを踏まえ、小・中学校間で連携した取組を進めます。

5 いじめの徴候の早期発見と積極的な認知

いじめが大人の目に付きにくい時間や場所で行われたり、遊びやふざけ合いを装って行われたりするなど、大人が気づきにくく判断しにくい形で行われることを認識し、たとえ、ささいな兆候であっても、早い段階から複数の教職員で的確に関わり、いじめを軽視することなく、積極的に認知します。いじめの早期発見のため、次の取組を進めます。

- 日常の観察やふれあい活動、定期的なアンケート調査、「いじめ発見・見守りチェックシート」^{*P8参照}の活用、教育相談の実施などにより、いじめの早期発見に努めるとともに、生徒が日頃から相談しやすい雰囲気をつくります。
- 生徒及び保護者に保健室（養護教諭）や相談室（スクールカウンセラー等）の利用や関係機関等の電話相談窓口^{*P9参照}について周知し、いじめについて相談しやすい体制を整備します。

いじめ発見・見守りチェックリスト

年 組 氏名 _____

緑が丘中学校いじめ防止対策委員会

朝の会・帰りの会	<input type="checkbox"/> 遅刻・欠席・早退が増えた。 <input type="checkbox"/> 顔色、雰囲気などが普段の様子と違う。 <input type="checkbox"/> 表情がさえない、おどおどしている、うつむいていることが多い。 <input type="checkbox"/> イライラして、物にあたる。
授業の開始時	<input type="checkbox"/> 一人遅れて教室に入る。 <input type="checkbox"/> 泣いていたり、泣いた形跡がある。 <input type="checkbox"/> 机の上や中が汚されている。 <input type="checkbox"/> 机や椅子が乱雑にされている。 <input type="checkbox"/> 周囲が何となくざわついている。 <input type="checkbox"/> 座席が替わっている。
授業中	<input type="checkbox"/> 特定の生徒の名前が何度も話題になる。 <input type="checkbox"/> グループ分けや班活動で孤立しがちである。 <input type="checkbox"/> 配付物がきちんと配られない。 <input type="checkbox"/> 発言すると周囲から意味ありげな笑いが起こる。 <input type="checkbox"/> 冷たい視線が注がれる。 <input type="checkbox"/> 教科書やノートに落書きされる。 <input type="checkbox"/> 保健室に頻繁に行こうとする。
休み時間	<input type="checkbox"/> 職員室や保健室に頻繁に行く。 <input type="checkbox"/> 先生の近くに居ることが多い。 <input type="checkbox"/> 特定の生徒を避ける動きが見られる。 <input type="checkbox"/> 一人でぼつんとしている。 <input type="checkbox"/> 特定の生徒を囲むように生徒が集まる。 <input type="checkbox"/> 遊びでいつも苦しい立場に立たされる。 <input type="checkbox"/> 格闘遊びなどでいつも相手をさせられる。 <input type="checkbox"/> 侮蔑の言葉が特定の生徒に対して向けられる。 <input type="checkbox"/> 集団でトイレに行って、なかなか出て来ない。
昼食（給食）時	<input type="checkbox"/> 配膳すると嫌がられる。 <input type="checkbox"/> 食べ物にいたずらされる。 <input type="checkbox"/> 望まないおかずを多く盛られる。 <input type="checkbox"/> 食べ物を他人に取られる。 <input type="checkbox"/> グループから外れて一人で食べる。
清掃時	<input type="checkbox"/> 嫌な作業をいつもやらされる。 <input type="checkbox"/> 最後まで一人で作業をやらされる。
放課後（部活動）	<input type="checkbox"/> 急いで一人で帰る。 <input type="checkbox"/> 先生に何か言いたそうにしている。 <input type="checkbox"/> 他の生徒の分まで荷物を持たされる。 <input type="checkbox"/> 部活動の後片付けを一人でやっている。 <input type="checkbox"/> 部活動を休みがちになる。
その他	<input type="checkbox"/> 成績が急に下がる。 <input type="checkbox"/> 服が汚れていたり、不自然な乱れがある。 <input type="checkbox"/> 理由がはっきりしていないあざや傷がある。 <input type="checkbox"/> 日記、作文、絵画、答案等に気になる表現や描写がある。 <input type="checkbox"/> 持ち物に落書きされたり、靴や傘を隠されたりする。 <input type="checkbox"/> 教室の壁や掲示物に、あだ名や悪口などを落書きされる。 <input type="checkbox"/> 悪口を言われても、愛想笑いをする。 <input type="checkbox"/> 人権を無視したようなあだ名を付けられる。

- ◆ 生徒のささいな変化に気付き、気付いた情報は抱え込まず、学校いじめ対策組織において確実に共有し、速やかに対応を！
- ◆ 日常の生徒とのふれあいを大切に！
- ◆ 気付いたことを、5W1H（いつ、どこで、誰が、誰と、何を、どのように）で付箋用紙等にメモして共有を図るなど、学校全体で早期発見を！

主な相談窓口

◆旭川市子ども総合相談センター

<電話番号>

代表 0166-26-5500

子どもホットライン 0120-528506 (こんにちはコール)

<受付時間>

月・木 8:45~20:00

火・水・金 8:45~17:15

◆子ども相談支援センター（北海道教育委員会）

<電話番号>

0120-3882-56

<受付時間>

毎日24時間

◆子どもの人権110番（旭川地方法務局）

<電話番号>

0120-007-110 (ゼロゼロなのひゃくとおばん)

<受付時間>

月~金 8:30~17:15

◆少年相談110番（北海道警察本部）

<電話番号>

0120-677-110

<受付時間>

月~金 8:45~17:30

◆旭川法務少年支援センター（旭川少年鑑別所）

<電話番号>

0166-31-5511

<受付時間>

月~金 9:00~16:00

◆法テラス旭川

<電話番号>

050-3383-5566

<受付時間>

月~金 9:00~17:00

◆スクールカウンセラーへの相談も受け付けております。

面談を希望される方は、事前に都合の良い日時をお知らせください。

旭川市立緑が丘中学校（職員室） TEL 65-6367

スクールカウンセラー室（直通） TEL 66-7799

6 いじめへの対処

いじめを発見又は通報を受けた場合、特定の教員で抱え込まず、直ちに学校いじめ対策組織において情報を共有し、組織的に対応します。

(1) いじめの発見・通報を受けたときの対応

- 遊びや悪ふざけなど、いじめと疑われる行為を発見した場合、その行為を止めさせます。
- いじめを受けた生徒やいじめを知らせた生徒の安全を確保します。
- 生徒の生命、身体又は財産に重大な被害が生じる恐れがあるときは、直ちに警察等関係機関と連携し、適切な援助を求めます。

(2) いじめを受けた生徒及びその保護者への支援

- いじめを受けた生徒から、事実関係の確認を迅速に行い、当該保護者に伝えます。
- いじめを受けた生徒の見守りを行うなど、いじめを受けた生徒の安全を確保します。
- 必要に応じて、スクールカウンセラーやスクールサポーター（警察経験者）など外部専門家の協力を得て対応します。

(3) ウ いじめを行った生徒への指導及びその保護者への助言

- いじめを行ったとされる生徒からも事実関係の聴取を行い、いじめがあったことが確認された場合、いじめを止めさせ、その再発を防止します。
- いじめを行った生徒が抱える問題など、いじめの背景にも目を向け、健全な人格の発達に向けた指導を行います。
- 事実関係の確認後、当該保護者に連絡し、以後の対応を適切に行えるよう保護者の協力を求めるとともに、継続的な助言を行います。

(4) いじめが起きた集団への働きかけ

- いじめを傍観していた生徒に、自分の問題として捉えさせ、いじめを止めさせることはできない場合でも、誰かに知らせる勇気をもつよう伝えます。
- 学級全体で話し合うなどして、いじめは絶対に許されない行為であり、根絶しようという意識を深めます。

7 いじめの解消

単に謝罪をもって安易にいじめが解消されたと判断するのではなく、少なくとも、いじめに係る行為が止んでいる状態が相当期間継続していることや、その時点でいじめを受けた生徒が心身の苦痛を感じていないことを本人及びその保護者に対し、面談等により確認します。いじめの解消に向け、次の取組を進めます。

- いじめが解消に至っていない段階では、いじめを受けた生徒を徹底的に守り通し、その安全・安心を確保します。
- いじめが解消した状態に至った場合でも、いじめが再発する可能性が十分にあり得ることを踏まえ、当該生徒について、日常的に注意深く観察します。

早期発見・事案対処マニュアル

【いじめの把握・報告】

<いじめの把握>

- いじめを受けた生徒や保護者
- 学級担任
- 生徒アンケート調査や教育相談
- 学校以外の関係機関や地域住民
- 周囲の生徒や保護者
- 養護教諭等学級担任以外の教職員
- スクールカウンセラー（SC）
- その他

<いじめの報告>

- 把握者→（学級担任等）→生徒指導担当者→教頭→校長

いじめ防止対策委員会議の開催

【事実確認及び指導方針等の決定（いじめ防止対策委員会）】

- 事実関係の把握
- いじめ認知の判断
- 指導方針や指導方法の決定
- 対応チームの編成及び役割分担
- 全教職員による共通理解
- SCや関係機関との連携の検討

【教育委員会への報告】

【いじめ対策組織による対処】

- いじめを受けた生徒及び保護者への支援
- いじめを行った生徒及び保護者への指導・助言
- 周囲の生徒への指導
- スクールカウンセラーの派遣要請
- 関係機関への相談（教育委員会、旭川市子ども総合相談センター、旭川児童相談所、警察等）

	いじめを受けた生徒	いじめを行った生徒	周囲の生徒
学 校	<input type="checkbox"/> 組織体制を整え、いじめを止めさせ、安全確保及び再発を防止し、徹底して守り通す。 <input type="checkbox"/> いじめの解消の要件に基づき、対策組織で継続して注視するとともに、自尊感情を高める等、心のケアと支援に努める。	<input type="checkbox"/> いじめは、他者の人権を侵す行為であり、絶対に許されない行為であることを自覚させる等、謝罪の気持ちを醸成させる。 <input type="checkbox"/> 不満やストレスを克服する力を身に付けさせる等、いじめに向かうことのないよう支援する。	<input type="checkbox"/> いじめを傍観したり、はやし立てたりする行為は許されないことや、発見したら周囲の大人に知らせることの大切さに気付かせる。 <input type="checkbox"/> 自分の問題として捉え、いじめをなくすため、よりよい学級や集団をつくることの大切さを自覚させる。
家 庭	<input type="checkbox"/> 家庭訪問等により、その日のうちに迅速に事実関係を説明する。 <input type="checkbox"/> 今後の指導の方針及び具体的な手立て、対処の取組について説明する。	<input type="checkbox"/> 迅速に事実関係を説明し、家庭における指導を要請する。 <input type="checkbox"/> 保護者と連携して以後の対応を適切に行えるよう協力を求めるとともに継続的な助言を行う。	<input type="checkbox"/> 当該生徒及び保護者の意向を確認し、教育的配慮の下、個人情報に留意し、必要に応じて今後の対応等について協力を求める。

- いじめ防止対策委員会におけるいじめの解消の判断

【再発防止に向けた取組】

- | | | |
|--|---|--|
| <ul style="list-style-type: none"> <input type="checkbox"/> 原因の詳細な分析 <ul style="list-style-type: none"> <input type="checkbox"/> 事実の整理、指導方針の再確認 <input type="checkbox"/> スクールカウンセラーなど外部の専門家等の活用 <input type="checkbox"/> 学校体制の改善・充実 <ul style="list-style-type: none"> <input type="checkbox"/> 生徒指導体制の点検・改善 <input type="checkbox"/> 教育相談体制の強化 <input type="checkbox"/> 生徒理解研修や事例研究等、実践的な校内研修の実施 | <ul style="list-style-type: none"> <input type="checkbox"/> 教育内容及び指導方法の改善・充実 <ul style="list-style-type: none"> <input type="checkbox"/> 生徒の居場所づくり、絆づくりなど、学年・学級経営の充実 <input type="checkbox"/> 道徳の時間の充実等、生徒の豊かな心を育てる指導の工夫 <input type="checkbox"/> 分かる授業の展開や認め励まし伸ばす指導、自己有用感を高める指導など、授業改善の取組 | <ul style="list-style-type: none"> <input type="checkbox"/> 家庭、地域との連携強化 <ul style="list-style-type: none"> <input type="checkbox"/> 教育方針等の情報提供や教育活動の積極的な公開 <input type="checkbox"/> 学校評価におけるいじめの問題の取組状況や達成状況の評価 <input type="checkbox"/> 生徒のPTA活動や地域行事への積極的な参加による豊かな心の醸成 |
|--|---|--|

8 いじめの重大事態への対応

いじめの重大事態が発生した場合、国の「いじめの重大事態の調査に関するガイドライン」に沿って速やかに対処します。

- 重大事態が発生した場合、速やかに教育委員会に報告します。
- 教育委員会が、学校を調査の主体とすると判断した場合、既存の学校いじめ対策組織に当該重大事態の性質に応じた適切な専門家を加えた組織において、調査等を実施します。
- 重大事態に至る要因となったいじめについて、事実関係を可能な限り明確にします。
- 調査の進捗状況等及び調査結果は、いじめを受けた生徒及びその保護者に対し、適時、適切な方法で情報を提供します。

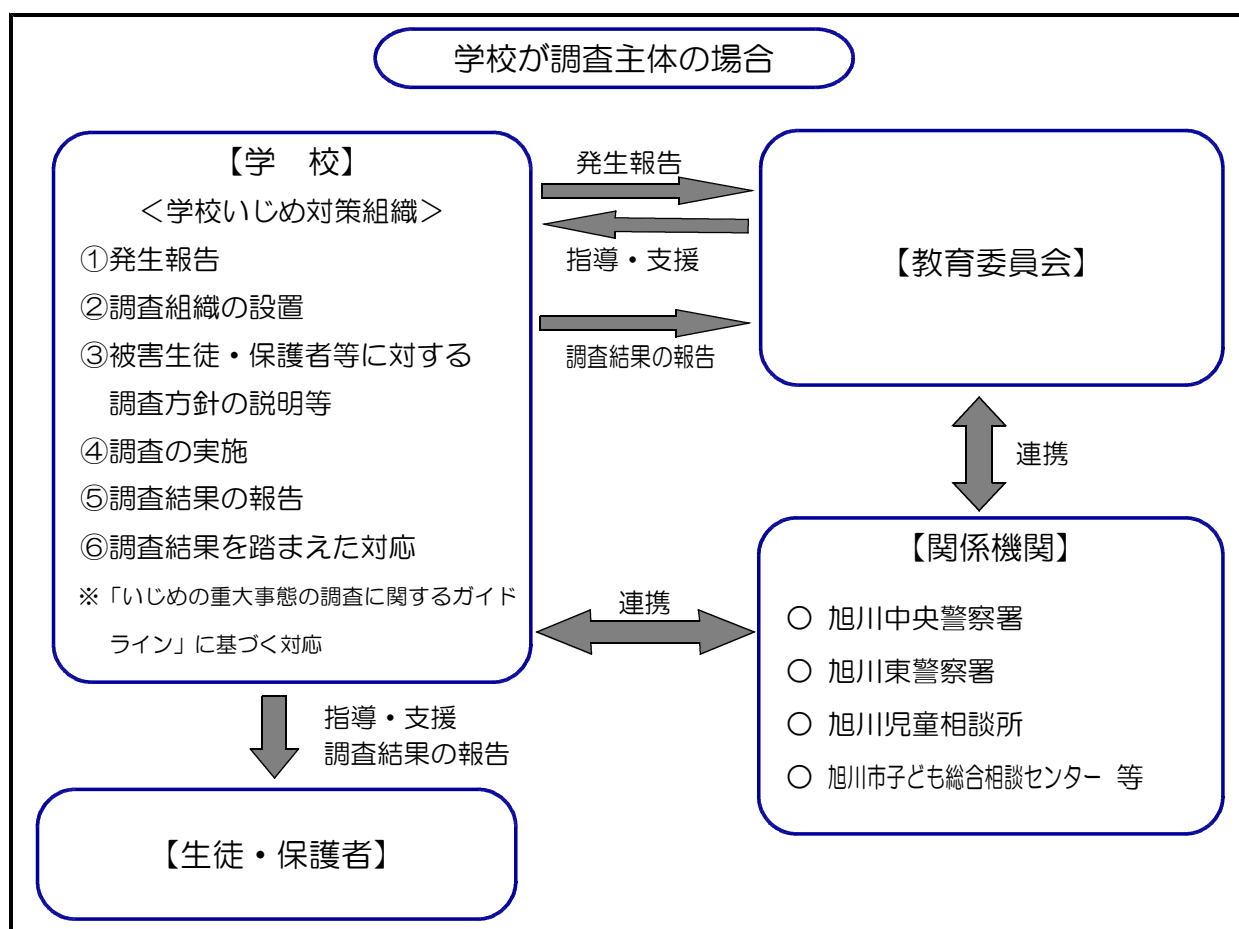

9 いじめの防止等に関する機関、保護者との連携

関係機関や保護者、地域等と連携して、いじめの防止等に関する取組を実施します。

- 学校いじめ防止基本方針に基づく取組の実施や具体的な年間計画（学校いじめ防止プログラム）の作成・実施・検証・修正に当たっては、保護者や生徒の代表、地域住民などの参画を得て進めるように努めます。
- いじめへの対処に当たっては、必要に応じて、学校いじめ対策組織に、スクールカウンセラー、スクールソーシャルワーカー、スクールサポーター（警察経験者）等の外部専門家を加えて、組織的かつ実効的に対応します。

10 インターネットを通じて行われるいじめへの対処、保護者との連携

インターネットを通じて行われるいじめを防止し、効果的に対処できるよう、情報モラル教育の充実と啓発に努めます。

- 日常的、計画的に情報モラル教育を進めるとともに、保護者に対して啓発を行います。
- 学校ネットパトロールを計画的に実施し、早期発見に努めます。
- 不適切な書き込みを発見した場合は、保護者との協力、連携の下に速やかに削除を求めるなどの措置を講じるとともに、必要に応じて、関係機関に適切な援助を求めます。

【保護者の役割】

- 保護者は、その保護する生徒の発達段階を踏まえ、生徒の能力や日常生活に合ったインターネットの使い方を考えることが大切です。その際、生徒が納得できるルールを決めることや、ルールを守れなかったときの対応について話し合うことが重要です。
- 保護者は、その保護する生徒にSNSの利用を認める場合は、自他の個人情報を公開しないことや、自分が言われて嫌なことや悪口を書き込まないこと、SNSで知り合った人と会わないことなどを指導することが必要です。

	10月	11月	12月	1月	2月	3月
教職員	<p>○学校いじめ防止対策組織会議</p> <ul style="list-style-type: none"> ・いじめアンケート実施, 集計, 分析 ・1学期のいじめアンケート結果との比較 ・アンケート調査, 教育相談後の対応策検討 	<p>○学校いじめ防止対策組織会議</p> <ul style="list-style-type: none"> ・学校評価における点検項目についての検討 	<p>○学校いじめ防止対策組織会議</p> <ul style="list-style-type: none"> ・2学期の取組の点検・評価 ・3学期の重点の検討 ・1, 2学期のいじめアンケート結果の追跡(中間)調査 	<p>○学校いじめ防止対策組織会議</p> <ul style="list-style-type: none"> ・学校評価の結果の分析 ・1年間の取組についての点検・評価 	<p>○学校いじめ防止対策組織会議</p> <ul style="list-style-type: none"> ・次年度の学校いじめ防止基本方針に関わる協議 	<p>○学校いじめ防止対策組織会議</p> <ul style="list-style-type: none"> ・1, 2学期のいじめアンケート結果の追跡(最終)調査 ・学校評価等を踏まえた, 学校いじめ防止基本方針等の見直し ・次年度における学校いじめ防止プログラムの作成
	<p>○教育相談②(兼 進路相談)</p>	<p>○校内研修(6)</p> <ul style="list-style-type: none"> ・他者とのかかわりや主体的な学び合いを重視した学習指導の実践【授業公開(2学年)】 <p>○道教委いじめ問題への取組状況の調査③</p> <p>○教育相談③ ※3学年対象(三者面談)</p>	<p>○校内研修(7)</p> <ul style="list-style-type: none"> ・他者とのかかわりや主体的な学び合いを重視した学習指導の実践【授業公開(1学年)】 <p>○学校評価</p> <ul style="list-style-type: none"> ・いじめの防止等に関わる取組についての点検 <p>○市教委いじめに関する実態調査②</p>	<p>○校内研修(8)</p> <ul style="list-style-type: none"> ・1年間の校内研修のまとめ(成果と課題) 	<p>○校内研修(9)</p> <ul style="list-style-type: none"> ・成果と課題を踏まえた, 次年度研究主題・研究内容等の検討 <p>○校区小学校との連携</p> <ul style="list-style-type: none"> ・小中連絡会議の実施 ・教務部, 生徒指導部, 研究部での情報交換 	<p>○校区小学校との連携</p> <ul style="list-style-type: none"> ・進学に伴う情報交換 <p>○市教委いじめに関する実態調査③</p>
児童生徒	<p>○いじめアンケート調査②</p> <p>○いじめ・非行防止強化月間Ⅱ</p> <p>○参観日における道徳の授業</p>	<p>○生活・学習Actサミットを受けた取組の実施</p> <p>○毎週月曜日, いじめ撲滅に関する朝読書と感想の記入</p>	<p>○道教委いじめアンケート調査②</p> <p>○中連生活部12月研修会における取組の報告</p>		<p>○生活・学習Actサミットを受けた取組の成果と課題の報告</p> <p>○新入生説明会におけるいじめ撲滅運動の取組紹介</p>	<p>○全校集会の実施</p> <ul style="list-style-type: none"> ・今年度のいじめ撲滅運動の成果と課題報告 ・次年度取組に向けての意欲喚起
	<p>○参観日における道徳の授業公開</p> <p>○学校評議員会</p> <ul style="list-style-type: none"> ・2学期の取組についての説明 		<p>○2学期の取組の状況等についての公表</p> <ul style="list-style-type: none"> ・参観日(学年懇談) 		<p>○学校評議員会</p> <ul style="list-style-type: none"> ・1年間の取組状況の説明 ・次年度の学校いじめ防止基本方針に関わる協議 	<p>○今年度の取組の状況等についての公表</p> <ul style="list-style-type: none"> ・参観日(学年懇談)
家庭・地域						