

旭川市立西神楽小学校
学校いじめ防止基本方針



令和6年 4月

【目次】

はじめに	…	1
第1章 いじめの防止等のための対策の基本的な方向に関する事項		
1 いじめの防止等の対策に関する基本理念	…	1
2 市立学校の責務等	…	2
3 いじめの定義等	…	3
(1) 「いじめ」の定義		
(2) いじめの内容		
(3) いじめの要因		
(4) いじめの解消		
(5) いじめの重大事態		
第2章 学校が実施するいじめの防止等の取組		
1 本校のいじめの実情及び令和6年度の目標（指標）	…	7
(1) 学校評価を踏まえた取組の改善		
(2) 校内研修の充実		
(3) 校務の効率化		
(4) 地域や家庭との連携		
2 児童が主体となった取組の推進	…	8
(1) 学校いじめ基本方針（児童版）の策定		
(2) 「いじめをなくす」取組		
3 いじめ防止等の対策のための組織の設置	…	9
(1) 学校いじめ対策組織の構成		
(2) 学校いじめ対策組織の体制		
(3) 学校いじめ対策組織の役割		
4 いじめの防止	…	11
(1) いじめについての共通理解		
(2) いじめに向かわない態度・能力の育成		
(3) いじめが生まれる背景と指導上の注意		
(4) 自己有用感や自己肯定感を育む指導の充実		
5 いじめの早期発見	…	13
○いじめ発見・見守りチェックシート		
○家庭用 子どもの様子チェックリスト		
○主な相談窓口		

6	いじめへの迅速かつ適切な対処	… 18
	(1) いじめの発見・通報を受けたときの対応	
	(2) いじめを受けた児童及びその保護者への支援	
	(3) いじめを行った児童への指導及びその保護者への助言	
	(4) いじめが起きた集団への働きかけ	
	(5) 性に関わる事案への対応	
	(6) 関係児童生徒が複数の学校に在籍する事案への対応	
7	いじめの解消	… 21
	○早期発見・事案対処マニュアル	
	○いじめ事案対応フロー	
8	家庭や地域、団体との連携	… 24
9	関係機関等との連携	… 24
	○いじめ等に関する相談対応フロー	
10	重大事態への対処	… 26
	(1) 重大事態の発生と緊急対応	
	(2) 学校による調査	
	(3) 不登校重大事態に係る対応	
11	学校いじめ防止基本方針の見直しと公表	… 28
	(1) 学校いじめ防止基本方針の見直し	
	(2) 学校いじめ防止基本方針の公表	
12	学校いじめ防止プログラム	… 29

はじめに

いじめは、いじめを受けた児童の教育を受ける権利を著しく侵害し、その心身の健全な成長及び人格の形成に重大な影響を与えるのみならず、その生命又は身体に重大な危険を生じさせるおそれがあるものです。

本校では、これまでも、いじめは決して許されない行為であるとの認識のもと、「いじめ根絶」を目標として掲げ、児童・教職員・保護者・地域が一体となって目標にむけての取組を進めてきました。いじめられている子どもがいた場合には最後まで守り抜き、いじめをしている子どもにはその行為を許さず、毅然と指導するとともに、いじめは、どの子どもにも、どの学校でも起こりうるものであることを十分認識の上、その防止と早期発見、組織的で迅速な対応に努めてきたところです。

いじめの問題は、人間関係のもつれ等に起因しているため、児童や教職員、保護者等がより良い関係をどう築いていくかということを経営の基軸に据え、家庭や地域と連携し、学校を取り巻く全ての人の心が通い合う教育の充実を図ることが大切です。

そのため、本校においては、「いじめ防止対策推進法」に基づき、令和5年6月に制定された「旭川市いじめ防止対策推進条例」等を参考に、いじめの防止等の対策を総合的かつ効果的に推進するための「学校いじめ防止基本方針」を策定するとともに、学校いじめ対策組織を設置し、いじめの防止に向けた取組の充実と適切で迅速な対処に努めます。

第1章 いじめの防止等のための対策の基本的な方向に関する事項

1 いじめの防止等の対策に関する基本理念

本市では、いじめ防止対策推進法（平成25年法律第71号。以下「法」という。）における基本理念を踏まえ、条例第3条において、いじめの防止等の対策に関する基本理念が次のとおり定められています。

- いじめの防止等のための対策は、いじめが、いじめを受けた児童生徒の尊厳を傷つける行為かつ重大な人権侵害であるとの認識の下、全ての児童生徒が安心して生活し、及び学ぶことができるようにし、並びに学校の内外を問わずいじめが行われなくなるようにすることを旨として行われなければならない。
- いじめの防止等のための対策は、全ての児童生徒がいじめを行わず、他の児童生徒に対して行われるいじめを知りながら見て見ぬふりをせず、いじめの防止のために主体的に行動できるようにするため、児童生徒のいじめの問題に関する理解を深めることを旨として行われなければならない。
- いじめの防止等のための対策は、いじめを受けた児童生徒の生命及び心身を保護することが特に重要であることを認識しつつ、市、学校、保護者、市民等及び関係機関の連

携の下、当該児童生徒が苦痛を感じている状況を積極的に捉え、速やかに対応するとともに、いじめの問題を克服することを目指して行われなければならない。

いじめは、全ての児童に関係する問題です。いじめの防止等の対策は、全ての児童が安心して学校生活を送り、様々な活動に取り組むことができるよう、学校の内外を問わず、いじめがなくなるようにすることを旨として行われなければなりません。

本校では、基本理念を踏まえ、全ての児童がいじめを行わず、いじめを認識しながら放置することがないように、いじめの防止等の対策は、いじめが、いじめられた児童の心身に深刻な影響を及ぼす許されない行為であることについて、児童が十分に理解できるようにすること基本として取り組んでいきます。

加えて、いじめの防止等の対策は、いじめを受けた児童の生命・心身を保護することが特に重要であることを認識しつつ、市、教育委員会、学校、家庭、地域住民その他の関係者の連携の下、いじめの問題を克服することを目指して行っています。

2 市立学校の責務等

条例では、学校及び保護者の責務、児童の心構えについて次のとおり定めています。本校では、条例の趣旨等について普及啓発を図り、社会全体でいじめから児童の生命と尊厳を守る気運の醸成に取り組めます。

第5条 市立学校の責務

市立学校は、いじめ防止対策推進法（平成25年法律第71号。以下「法」という。）第22条に規定する組織を置くとともに、基本理念にのっとり、当該市立学校全体でいじめの防止等に取り組む責務を有する。

- 2 市立学校は、在籍する児童がいじめを受けていると思われるときは、法第22条に規定する組織において、迅速かつ適切に対処する責務を有する。
- 3 市立学校は、市長が実施するいじめの防止等のための対策に協力するものとする。

第6条 保護者の責務

保護者は、その保護する児童がいじめを行うことのないよう、当該児童に対し、他の児童に対する思いやりその他の倫理観を養うために必要な指導を行うよう努めるものとする。

- 2 保護者は、その保護する児童がいじめを受けていると思われるときは、適切に当該児童をいじめから保護するとともに、学校、市又は関係機関に相談するよう努めるものとする。
- 3 保護者は、市及び学校が行ういじめの防止等のための対策に協力するよう努めるものとする。

第7条 児童の心構え

児童は、互いの人権を尊重し、他の児童に対して思いやりを持って接するよう努めるものとする。

- 2 児童は、いじめが、いじめを受けた児童の尊厳を傷つける行為かつ重大な人権侵害であること及び他の児童に対して決して行ってはならないことを理解し、いじめの防止に主体的に取り組むよう努めるものとする。
- 3 児童は、いじめを受けたと思われるとき、又は他の児童がいじめを受けているとき、若しくはいじめを受けていると思われるときは、速やかに、学校、保護者、市又は関係機関に相談するよう努めるものとする。

3 いじめの定義等

(1) いじめの定義

条例では、「いじめ」をはじめとする用語について定義されています。「いじめ」については、法第2条における定義と同内容であり、いじめを受けた児童生徒の主観を重視した定義となっています。

第2条 定義

この条例において、次の各号に掲げる用語の意義は、当該各号に定めるところによる。

(1) いじめ

児童生徒に対して、当該児童生徒が在籍する学校に在籍している等当該児童生徒と一定の人的関係にある他の児童生徒が行う心理的又は物理的な影響を与える行為（インターネットを通じて行われるものを含む。）であって、当該行為の対象となった児童生徒が心身の苦痛を感じているものをいう。

いじめを理解するに当たっては、次のことに留意します。

- 個々の行為が「いじめ」に当たるか否かの判断は、いじめを受けた児童の立場に立って行います。
- 法の対象となるいじめに該当するか否かを判断するに当たり、「心身の苦痛を感じているもの」との要件が限定して解釈されることがないように努めます。例えば、いじめを受けた児童の中には、「いじめを受けたことを認めたくない」、「保護者に心配をかけたくない」などの理由で、いじめの事実を否定する児童がいることが考えられます。このことから、いじめに当たるか否かの判断は表面的・形式的に行うのではなく、いじめを受けた児童や周辺状況等を踏まえ、法の定義に基づき判断し、対応します。
- インターネットを通じたいじめなど、本人が気付いていない中で誹謗中傷が行われ、当該児童が心身の苦痛を感じていない場合も、いじめと同様に対応します。
- 児童の善意に基づく行為であっても、意図せずに相手側の児童に心身の苦痛を感じさせてしまい、いじめにつながる場合もあることや、多くの児童が被害児童としてだけでなく、加害児童としても巻き込まれることや被害、加害の関係が比較的短期間で入れ替わる事実を踏まえ、対応します。
- 軽い言葉で相手を傷つけたが、すぐに加害児童が謝罪し教員の指導によらずして良好な関係を再び築くことができた場合等においては、いじめという言葉を使わず指導するなど、状況に応じ、柔軟に対応します。ただし、これらの場合であっても、いじめ

に該当するため、事案を法第22条及び条例第5条に規定する組織（以下「学校いじめ対策組織」という。）で情報共有して対応します。

○けんかやふざけ合いであっても、見えない所で被害が発生している場合もあるため、背景にある事情の調査を行い、児童の感じる被害性に着目し、いじめに該当するか否かを判断するものとします。日頃からグループ内で行われているとして、けんかやふざけ合いを軽く考え、気付いていながら見逃してしまうことがないように、ささいに見える行為でも、表には現れにくい心理的な被害を見逃さない姿勢で対応します。

○児童が互いの違いを認め合い、支え合いながら、健やかに成長できる環境の形成を図る観点から、学校として特別な配慮を必要とする児童については、日常的に、当該児童の特性を踏まえた適切な支援を行うとともに、保護者との連携、周囲の児童に対する必要な指導を組織的に行います。

（2）いじめの内容

具体的ないじめの態様としては、次のようなものがあります。

- 冷やかしゃからかい、悪口や脅し文句、嫌なことを言われる。
- 仲間はずれ、集団による無視をされる。
- 軽くぶつかられたり、遊ぶふりをして叩かれたり、蹴られたりする。
- ひどくぶつかられたり、叩かれたり、蹴られたりする。
- 金品をたかられる。
- 金品を隠されたり、盗まれたり、壊されたり、捨てられたりする。
- 嫌なことや恥ずかしいこと、危険なことをされたり、させられたりする。
- パソコンや携帯電話等で、誹謗中傷や嫌なことをされる。 など

これらのいじめの中には、犯罪行為として取り扱われるべきと認められ、児童の生命、身体又は財産に重大な被害が生じるような、直ちに警察に通報することが必要なもの含まれるため、教育的な配慮やいじめを受けた児童の意向を十分に配慮した上で、児童の命や安全を守ることを最優先に、早期に警察に相談・通報を行い適切な援助を求め対応するとともに、生徒指導連絡協議会（生徒補導連絡協会）等を活用し、日頃から緊密に連携できる体制を構築します。

また、嫌がらせなどの「暴力を伴わないいじめ」であっても、繰り返されたり、多くの者から集中的に行われたりすることで、「暴力を伴ういじめ」と同様、生命、身体に重大な危険を生じさせる場合があることに留意します。

（3）いじめの要因

いじめの要因を考えるに当たっては、次の点に留意します。

- いじめは、児童同士の複雑な人間関係や心の問題から起こるものであり、い

じめの芽はどの児童生徒にも生じ得る。

○ いじめは、単に児童だけの問題ではなく、パワーハラスメントやセクシュアルハラスメント、他人の弱みを笑いものにしたり、異質な他者を差別したりするといった大人の振る舞いを反映した問題でもあり、家庭環境や対人関係など、多様な背景から、様々な場面で起こり得る。

○ いじめは、加害と被害という二者関係だけでなく、はやしたてたり面白がったりする「観衆」の存在、周辺で暗黙の了解を与えている「傍観者」の存在や、学級やその他の所属集団の構造等の問題により、いじめは行われ、潜在化したり深刻化したりする。

○ いじめの衝動を発生させる原因としては、①心理的ストレス（過度のストレスを集団内の弱い者を攻撃することで解消しようとする）、②集団内の異質な者への嫌悪感情、③ねたみや嫉妬感情、④遊び感覚やふざけ意識、⑤金銭などを得たいという意識、⑥被害者となることへの回避感情などが挙げられる。

○ 一人一人を大切にしたい分かりやすい授業づくりや、児童の人間関係をしっかりと把握し、全ての児童が活躍できる集団づくりが十分でなければ、学習や人間関係での問題が過度なストレスとなり、いじめが起こり得る。

○ 児童の発達の段階に応じた「男女平等」、「子ども」、「高齢者」、「障がいのある人」、「性的マイノリティ」、「多様な背景を持つ児童生徒」などの人権に関する意識や正しい理解、自他を尊重する態度の育成、自己有用感や自己肯定感の育成を図る取組が十分でなければ、多様性を認め互いに支え合うことができず、いじめが起こり得る。

(4) いじめの解消

いじめが解消している状態とは、少なくとも次の2つの要件が満たされている必要があります。ただし、必要に応じ、いじめを受けた児童といじめを行った児童との関係修復状況など他の事情も勘案して判断するものとします。

ア いじめに係る行為が止んでいること

いじめを受けた児童に対する心理的又は物理的な影響を与える行為（インターネットを通じて行われるものを含む。）が止んでいる状態が相当の期間継続していること。この相当の期間とは、少なくとも3ヶ月を目安とする。

イ いじめを受けた児童が心身の苦痛を感じていないこと

いじめに係る行為が止んでいるかどうかを判断する時点において、いじめを受けた児童がいじめの行為により心身の苦痛を感じていないと認められること。いじめを受けた児童本人及びその保護者に対し、心身の苦痛を感じていないかどうかを面談等により確認する。

いじめの解消に当たっては、次のことに留意します。

アの要件について

- ・いじめの被害の重大性等から更に長期の期間が必要であると判断する場合は、この目安にかかわらず、教育委員会又は学校の判断により、より長期の期間を設定します。
- ・相当の期間が経過するまでは、いじめを受けた児童を守り通すとともに、いじめを受けた児童及びいじめを行った児童の様子を含め状況を注視し、期間が経過した段階で判断を行います。行為が止んでいない場合は、いじめを止めさせ、必要な措置を講ずるとともに、改めて、相当の期間を設定して状況を注視します。

イの要件について

- ・いじめが解消に至るまでいじめを受けた児童の支援を継続するため、支援内容、情報共有、教職員の役割分担を含む対処プランを策定し、確実に実行します。
- ・上記のいじめが「解消している」状態とは、あくまで、一つの段階に過ぎず、「解消している」状態に至った場合でも、いじめが再発する可能性やいじめを受けたことによる心理的な影響が容易には消えない場合も十分にあり得ることを踏まえ、いじめを受けた児童生徒及びいじめを行った児童について、全教職員で連携・共有を図り日常的に注意深く観察していきます。

(5) いじめの重大事態

重大事態とは、法第28条第1項により次のとおり規定されています。

ア いじめにより当該学校に在籍する児童等の生命、心身又は財産に重大な被害が生じた疑いがあると認めるとき

イ いじめにより当該学校に在籍する児童等が相当の期間学校を欠席することを余儀なくされている疑いがあると認めるとき

アの生命、心身又は財産に重大な被害については、

- ・児童が自殺を企図した場合.
- ・身体に重大な傷害を負った場合.
- ・金品等に重大な被害を被った場合.
- ・精神性の疾患を発症した場合.などが該当します。

イの相当の期間については、不登校の定義を踏まえ、年間30日を目安としますが、児童が一定期間、連続して欠席しているような場合には、上記目安にかかわらず、迅速に対応します。

第2章 学校が実施するいじめの防止等の取組

1 本校のいじめの実情及び令和6年度の目標（指標）

<令和5年度の本校の実態>

○認知件数 21件

- ・態様 ひやかし、仲間はずれ、軽くぶつかられた等
- ・解消率 4/7件（57%） ※2月調査分は経過観察中14件

○児童アンケート

- ・「いじめはどんなことがあっても許されないと思う」回答児童割合96.5%
- ・「嫌な思いをしたときに誰にも相談しない」回答児童割合 0%

これらの実態に基づき、いじめアンケートで「嫌な思いをしたことがある」と回答した児童、関係する児童と担任が面談を行い、学校いじめ対策組織等で慎重に協議を行ったり、保護者と連携を図ったりしながら、児童一人一人の「嫌な思い」に対応しているところです。

<令和6年度の本校の目標>

○「いじめ見逃し0」の徹底→早期発見・早期対応の徹底

○児童アンケート

- ・「いじめはどんなことがあっても許されないと思う」回答児童割合→100%へ
- ・「嫌な思いをしたときに誰にも相談しない」回答児童割合 →0%維持へ

本校ではいじめの早期発見・早期対応・早期解消を目標とし、きめ細かな指導を組織的に行い、「いじめはどんなことがあっても許されない」という意識や「嫌な思いをしたときに誰かに相談できる」ということを100%浸透できるようにしていきます。誰にでも気軽に相談できる雰囲気を作るため、年間の学校教育全体を通じて、いじめの防止や早期発見、事案対処などの取組を体系的・計画的に実施していきます。

（1）学校評価を踏まえた取組の改善

学校評価において、いじめ防止のための取組に係る達成目標を設定し、目標に対する具体的な取組状況や達成状況を評価し、評価結果を踏まえてその改善・充実に取り組みます。

（2）校内研修の充実

全ての教職員の共通認識を図るため、いじめを始めとする生徒指導上の諸問題等に関する校内研修を計画的に行います。

スクールカウンセラーや、旭川市子ども総合相談センターのスクールソーシャルワーカー

カーや臨床心理士等を活用し、教職員のカウンセリング能力等の向上のための校内研修の実施に努めます。

(3) 校務の効率化

教職員が児童と向き合い、いじめの防止等に適切に取り組んでいくことができるよう、管理職は、一部の教職員に過重な負担がかからないように校務分掌を適正化し、組織的体制を整えるなど、校務の効率化を図ります。

(4) 地域や家庭との連携

学校いじめ防止基本方針を学校ホームページに掲載するとともに、年度始めの保護者懇談会等における説明により、家庭や地域に対して、いじめの問題の重要性について認識を広めます。また、学校だよりや学校ホームページ等を通じて、いじめの防止等に関わる児童の自主的な活動や学校の取組等を積極的に発信し、家庭や地域と共通理解を図り、緊密に連携します。

2 児童が主体となった取組の推進

児童会が中心となり、いじめの芽はどの児童にも生じ得ることを踏まえ、全ての児童を対象に、学校全体でいじめに向かわせないための未然防止の取組として、児童同士が主体的にいじめの問題について考え、議論することなどのいじめ防止に資する活動に取り組めます。

以下の取組は昨年度の例であり、今年度はまだ児童会を組織し、計画することができていません。今年度も異学年児童との関わりを深めて温かい人間関係を築く取組を行い、全校的にいじめ防止の意義を理解できるようにします。

(1) 学校いじめ防止基本方針（児童版）の策定

児童会を中心に、学校が策定している学校いじめ防止基本方針の内容や、学校いじめ対策組織の存在、年間を通したいじめの未然防止の取組等について理解を深めたり、いじめの防止等について考え、議論したりしながら、「学校いじめ防止基本方針（児童版）」を策定します。

(2) 「いじめをなくす」取組

児童会本部が中心となって、全校児童が取り組む活動です。期間を設けて、異学年交流をすることにより、児童同士のつながり、高学年としての意識の向上、気軽に話し合える雰囲気作りをします。

① 「いじめゼロ標語」の取組

全校児童のいじめに対する意識を高めるとともに、いじめは絶対に許されないという思いを浸透させる取組になります。決まった標語は、玄関や廊下に掲示しました。

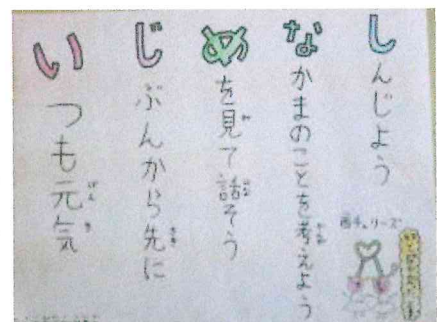

②されて嫌だったことアンケートの実施

いじめをしている人は自分でも気付かないうちに、相手を傷つけているのではないかと児童が考え、アンケートをとって全校児童に伝え、いじめ防止に取り組みました。

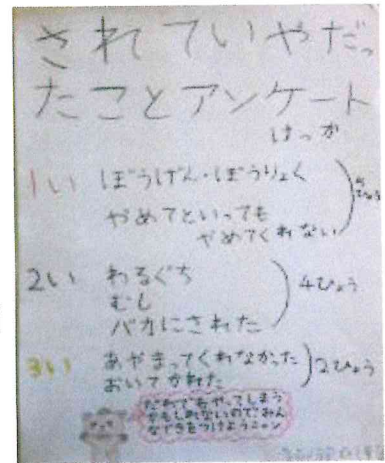

③「西小をよりよくする取組」動画

これまで取り組んできたことを児童会が中心となり動画に撮影しました。活動を改めて紹介することで、「いじめのない学校」を意識させることができました。

④全校遊び「西小宝探し」

児童会本部で考えた問題を縦割り班の友達と協力し、謎を解きながら宝を探しました。異学年児童と優しく関わることで、学校全体が温かい雰囲気となりました。

⑤生活・学習Actサミットで協議された内容を小・中学校で連携して共有します。

3 いじめ防止等の対策のための組織の設置

(1) 学校いじめ対策組織の構成

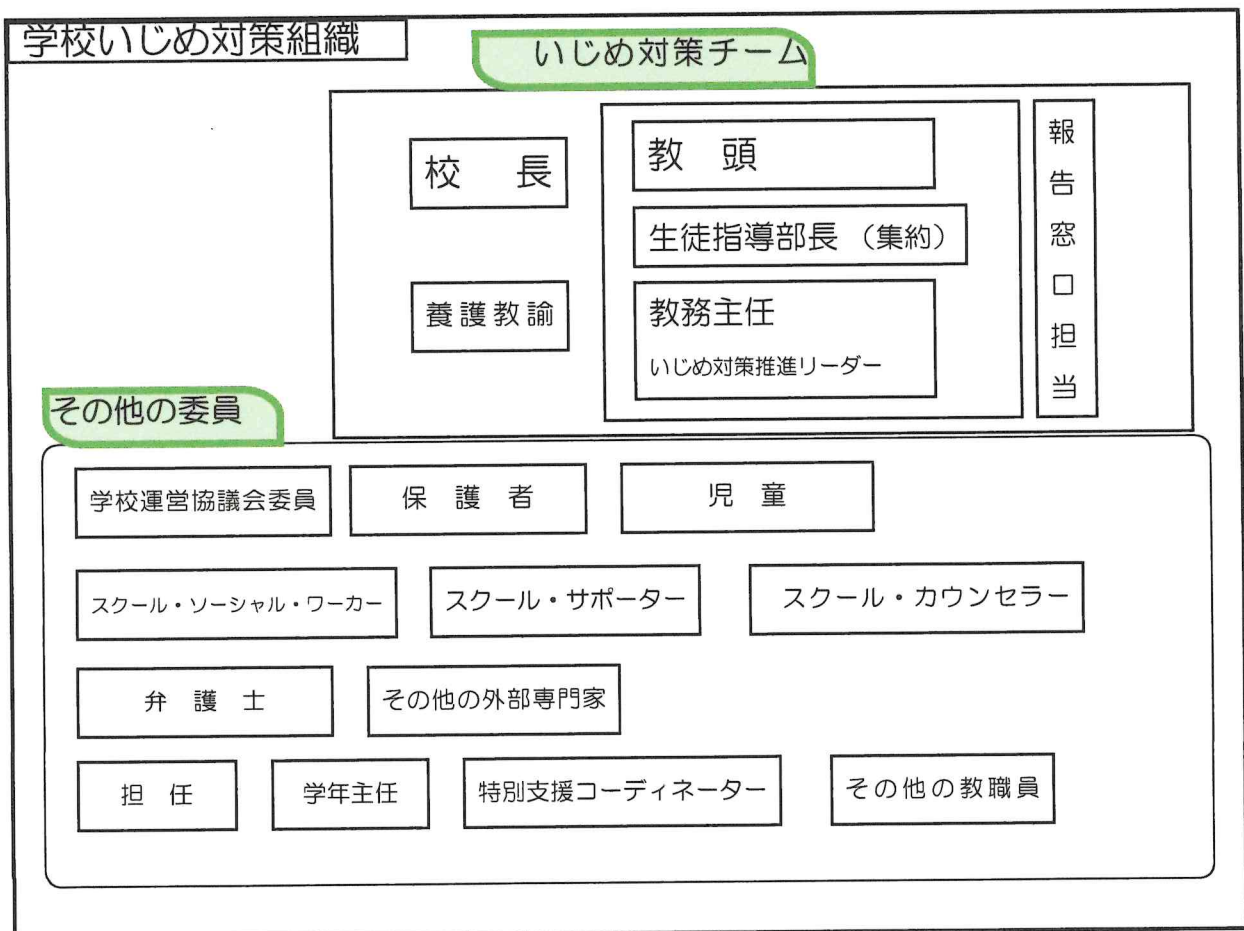

「いじめ防止対策推進法」第22条では、「学校は、当該学校におけるいじめの防止等に関する措置を実効的に行うため、当該学校の複数の教職員、心理、福祉等に関する

る専門的な知識を有する者その他の関係者により構成されるいじめの防止等の対策のための組織を置くものとする。」と定めています。また、「国の基本方針」では、「法第22条は、学校におけるいじめの防止、いじめの早期発見及びいじめへの対処等に関する措置を実効的に行うため、組織的な対応を行うため中核となる常設の組織を置くことを明示的に規定したもの」、「組織的対応の中核として機能するような体制を、学校の実情に応じて決定する」、「必要に応じて、心理や福祉の専門家であるスクールカウンセラー、スクールソーシャルワーカー、弁護士、医師、警察官経験者など外部専門家等が参加しながら対応すること」が示されています。

本校では、いじめの問題を特定の教職員で抱え込むことなく、組織的に対応することで複数の目による状況の見立てを可能にし、いじめの防止や早期発見、対処について、より実効的ないじめの問題の解決に努めていきます。

そのため、法に基づき、校長をリーダーとした複数の教職員等による常設の「学校いじめ対策組織」を設置します。いじめの防止については、「学校いじめ防止基本方針」に基づく取組の実施や具体的な年間計画（学校いじめ防止プログラム）の作成や実施の際に、児童や保護者の代表、地域住民の代表として学校評議員などを加えて組織を構成し、いじめへの対処等は、必要に応じて、スクールソーシャルワーカー、スクールサポーター（警察官経験者）などの外部専門家等を加え、組織的かつ実効的ないじめの問題に取り組みます。

（２）学校いじめ対策組織の体制

「学校いじめ対策組織」の体制の整備に当たっては、気付きを共有して早期対応につなげるため、管理職がリーダーシップをとって教職員の心理的安全性の確保に努め、情報共有を行いやすい環境の醸成に取り組みます。管理職は、学校の特定の教職員が、いじめに係る情報を抱え込み、「学校いじめ対策組織」に報告を行わないことは、法に違反し得る行為であることを教職員に周知徹底し、次のことを踏まえて、「学校いじめ対策組織」の体制を整備します。

- ①児童が示す小さな変化や危険信号を見逃さず、原則としてその全てを「報告窓口担当者」に報告するなど、的確にいじめの疑いに関する情報を共有し、共有された情報を基に、組織的に対応できる体制。
- ②事実関係の把握、いじめであるか否かの判断を組織的に行うことができる体制。
- ③いじめが疑われるささいな兆候や懸念、児童からの訴えなどを教職員が抱え込むことなく、又は対応不要であると個人で判断せずに、直ちに全て報告・相談できる体制。
- ④当該組織に集められた情報は個別の児童ごとに記録するなど、複数の教職員が個別に認知した情報を集約し共有できる体制。
- ⑤構成員全体の会議と日常的な「いじめ対策チーム」の会議を目的や学校規模等に応じて適切に開催するなど、機動的に運用できる体制。
- ⑥いじめの問題に関する指導記録を保存し、児童の進学・進級や転学に当たって、適切に引き継いだり情報提供したりできる体制。

⑦いじめが疑われる情報があった時には、「いじめ対策チーム」の緊急会議を開催し、迅速な判断を要する場合は、全員が揃わなくとも機動的に対応する体制。

(3) 学校いじめ対策組織の役割

①未然防止

ア) いじめが起きにくい、いじめを許さない環境づくり

②早期発見・事案対処

ア) いじめの相談・通報を受け付ける窓口

イ) いじめの早期発見・事案対処のための、いじめの疑いに関する情報や児童の問題行動などに係る情報の収集と記録、共有

ウ) いじめに係る情報（いじめが疑われる情報や児童間の人間関係に関する悩みを含む）があった時には情報の迅速な共有及び関係児童に対する聴き取り調査等により事実関係の把握といじめであるか否かの判断

エ) いじめが解消に至るまでいじめを受けた児童の支援を継続するため、支援内容・情報共有・教職員の役割分担を含む対処プランを策定し、確実に実行

オ) いじめを受けた児童に対する支援、いじめを行った児童に対する指導、対応方針の決定と保護者との連携等の対応を組織的に実施

カ) 学校いじめ防止基本方針における年間計画に基づき、校内研修を企画し、計画的に実施

キ) 学校いじめ防止基本方針が自校の実情に即して適切に機能しているかについて点検、見直し

ク) 学校いじめ対策組織会議の内容の記録・保管

③学校いじめ防止基本方針に基づく各種取組

ア) 本基本方針に基づく取組の実施や具体的な年間計画の作成、実行、検証、修正

イ) いじめの防止等に係る校内研修の企画、計画的な実施

ウ) 本基本方針が本校の実情に即して適切に機能しているかについての点検の実施と見直し

4 いじめの防止

児童がいじめに向かわないように、社会性や互いの人格を尊重する態度を醸成するとともに、自己有用感や自己肯定感を育む指導に努めます。

また、児童に対して、傍観者とならず、学校いじめ対策組織への報告をはじめとするいじめを止めさせるための行動をとる重要性を理解させるよう努めます。

いじめの防止のため、次の取り組みを進めます。

(1) いじめについての共通理解

①いじめの態様や特質、原因・背景、具体的な指導上の留意点について、職員会議や校内研修において周知し、教職員全員の共通理解を図ります。

②教育委員会が実施する「いじめ防止対策研修会」や生徒指導研究協議会等の教職員

研修の成果を還元し、教職員全員の共通理解を図ります。

- ③全校集会や学級活動などにおいて校長や教職員が、日常的にいじめの問題について触れ、「いじめは人権侵害であり人間として絶対に許されない」との雰囲気为学校全体に醸成していきます。
- ④いじめの未然防止に向けた授業を行うとともに、学校いじめ防止基本方針（児童版）の作成を支援し、学校いじめ対策組織の存在や取組について、児童が容易に理解できる取り組みを進めます。
- ⑤いじめを防止することの重要性に関する理解を深めるため、教職員への研修、児童への指導及び保護者への啓発に計画的に取り組めます。

（２）いじめに向かわない態度・能力の育成

- ①児童の発達段階や実態に応じた人権教育学習の実施など、学校の教育活動全体通じた人権に関する教育の一層の充実により、多様性を理解するとともに、自分の存在と他者の存在を等しく認め、互いの人格を尊重する態度を醸成する取組を進めます。
- ②児童が性犯罪・性暴力の加害者、被害者、傍観者にならないよう学校教育全体を通じて性暴力防止に向けた「生命（いのち）の安全教育」の充実を図ります。
- ③家庭や地域と連携を図り、地域の人材、自然や歴史的風土、伝統、文化など多様な教育資源を活用して、児童の発達の段階に応じた道徳教育の充実を図ります。
- ④児童の発達段階に応じて、他者の気持ちを共感的に理解できる豊かな情操や社会性、規範意識を育むため、地域の教育資源を生かした教育活動や体験活動を推進します。
- ⑤自他の意見の相違があっても、互いを認め合いながら建設的に調整し、解決していきける力や、自分の言動が相手や周りにどのような影響を与えるかを判断して行動できる力など、児童が円滑に他者とコミュニケーションを図る能力を育てます。
- ⑥インターネットを通じて行われるいじめを防止し、効果的に対処できるよう、児童の発達段階に応じ、プライバシーの保護や、セキュリティの必要性の理解、情報の受発信におけるエチケットの遵守など、情報化社会の中で適正に行動するための基となる考え方や態度を育成する「情報モラル教育」や、情報を活用して自己の生き方や社会を豊かにするための基礎・基本となる情報活用の実践力の育成に関する教育の充実と啓発に取り組めます。

（３）いじめが生まれる背景と指導上の注意

- ①いじめの加害の背景には、人間関係のストレスをはじめ、学習の状況等が関わっていることを踏まえ、授業についていけない焦りや劣等感がストレスにならないよう、一人一人を大切にしたいわかりやすい授業づくりに努めます。
- ②教職員の不適切な認識や言動が、児童を傷つけたり、他の児童によるいじめを助長したりすることのないよう、指導の在り方に細心の注意を払います。

児童が規律正しい態度で主体的に参加・活躍できる授業づくりや、人格が尊重され安心して過ごせる集団づくりを進めるとともに、児童の望ましい人間関係を形成する力の育成を図る取組を推進します。

- ③学校として「性的マイノリティ」とされる児童に対して、プライバシーに十分配慮しながら、日頃から適切な支援を行うとともに、周囲の児童に対する必要な指導を組織的に行います。
- ④「多様な背景を持つ児童」については、日常的に、当該児童の特性等を踏まえた適切な支援を行うとともに、保護者との連携、周囲の児童に対する必要な指導を組織的に行います。
- ⑤配慮を必要とする児童の交友関係の情報を把握し、入学や進級時の学級編制や学校生活の節目の指導に適切に反映します。

(4) 自己有用感や自己肯定感を育む指導の充実

平素からの教職員全員の共通理解、「いじめは人権侵害であり人間として絶対に許されない」雰囲気醸成、教職員研修や児童生徒への指導及び保護者への啓発の計画的な実施、多様性を理解する人権教育の充実、「生命（いのち）の安全教育」の充実、コミュニケーション能力の育成、情報モラル教育の充実、分かりやすい授業づくりの推進、「性的マイノリティ」とされる児童生徒や「多様己有用感・自己肯定感を育む指導など、いじめの未然防止に向け以下の通り取り組みます。

- ①教育活動全体を通じ、児童が活躍でき、他者の役に立っていると感じることができる機会を全ての児童に提供し、児童の自己有用感を高めるよう努めます。
- ②自己肯定感が高まるよう、困難な状況を乗り越えるような体験の機会を設けるなどの工夫に努めます。
- ③自己有用感や自己肯定感、社会性などは、発達段階に応じて身に付いていくものであることを踏まえ、小・中学校間で連携した取組を進めます。

5 いじめの早期発見

いじめが大人の目に付きにくい時間や場所で行われたり、遊びやふざけ合いを装って行われたりするなど、大人が気づきにくく判断しにくい形で行われることを認識し、たとえ、ささいな兆候であっても、早い段階から複数の教職員で的確に関わり、いじめを軽視することなく、積極的に認知します。

また、日頃からの児童の見守りや信頼関係の構築に努め、児童が示す小さな変化や危険信号を見逃さないようアンテナを高く保つとともに、教職員相互が積極的に児童の情報交換を行い、情報を共有します。

学校は、いじめの早期発見、「いじめ見逃しゼロ」に向け、たとえ、ささいな兆候であっても、いじめとの関連を常に考慮して、早い段階から複数の教職員で的確に関わりを持ち、いじめを隠したり軽視したりすることなく、積極的に幅広く認知するため、次の取組を進めます。

- ①日常の観察やふれあい活動、定期的なアンケート調査、ストレスチェックの活用、教育相談の実施などにより、いじめの早期発見に努めるとともに、児童が日頃から相談しやすい雰囲気づくりに努めます。
- ②児童及び保護者に保健室（養護教諭）や相談室（スクールカウンセラー等）の利用や関係機関等の電話相談窓口について周知し、いじめについて相談しやすい体制を整備します。

いじめ発見・見守りチェックシート

年 組 記入者 _____ 【記入日 月 日】

次の項目に該当する生徒がいる場合は、横に名前を記載してください。

日常の行動や様子等

生徒氏名

- | | | |
|---|--|---|
| <input type="checkbox"/> 遅刻・欠席・早退が増えた。……………〔 | | 〕 |
| <input type="checkbox"/> 保健室などで過ごす時間が増えた。又は、すぐに保健室に
行きたがる。……………〔 | | 〕 |
| <input type="checkbox"/> 用もないのに職員室や保健室の付近でよく見かける。又は、
訪問する。……………〔 | | 〕 |
| <input type="checkbox"/> 教職員のそばにいたがる。……………〔 | | 〕 |
| <input type="checkbox"/> 登校時に、体の不調を訴える。……………〔 | | 〕 |
| <input type="checkbox"/> 休み時間に一人で過ごすことが多い。……………〔 | | 〕 |
| <input type="checkbox"/> 交友関係が変わった。……………〔 | | 〕 |
| <input type="checkbox"/> 他の子の持ち物を持たされたり、使い走りをさせられたり
する。……………〔 | | 〕 |
| <input type="checkbox"/> 表情が暗く（さえず）、元気がない。……………〔 | | 〕 |
| <input type="checkbox"/> 視線をそらし、合わそうとしない。……………〔 | | 〕 |
| <input type="checkbox"/> 衣服の汚れや傷み等が見られる。……………〔 | | 〕 |
| <input type="checkbox"/> 持ち物や掲示物等にいたずらされたり、落書きされたり、
隠されたりする。……………〔 | | 〕 |
| <input type="checkbox"/> 体に擦り傷やあざができていことがある。……………〔 | | 〕 |
| <input type="checkbox"/> けがをしている理由を曖昧にする。……………〔 | | 〕 |

授業や給食の様子

生徒氏名

- | | | |
|--|--|---|
| <input type="checkbox"/> 教室にいつも遅れて入ってくる。……………〔 | | 〕 |
| <input type="checkbox"/> 学習意欲が減退したり、忘れ物が増えたりしている。……〔 | | 〕 |
| <input type="checkbox"/> 発言したり、褒められたりすると冷やかしやからかいがある。〔 | | 〕 |
| <input type="checkbox"/> グループ編成の際に、所属グループが決まらず孤立する。〔 | | 〕 |
| <input type="checkbox"/> グループを編成すると机を離されたり避けられたりする。〔 | | 〕 |
| <input type="checkbox"/> 食事の量が減ったり、食べなかったりする。……………〔 | | 〕 |

清掃や放課後の様子

生徒氏名

- | | | |
|---|--|---|
| <input type="checkbox"/> 清掃時間に一人だけ離れて掃除している。……………〔 | | 〕 |
| <input type="checkbox"/> ゴミ捨てなど、人の嫌がる仕事をいつもしている。……〔 | | 〕 |
| <input type="checkbox"/> 一人で下校することが多い。……………〔 | | 〕 |
| <input type="checkbox"/> 一人で部活動の準備や後片付けをしている。……………〔 | | 〕 |
| <input type="checkbox"/> 部活動を休み始め、急に部活動を辞めたいなどと言い出す。〔 | | 〕 |
| <input type="checkbox"/> 部活動の話題を避ける。……………〔 | | 〕 |

家庭用 子どもの様子チェックリスト

子どもの中には、家族に心配をかけたくないという思いから、いじめられていることを打ち明けられないお子さんもいます。しかし、必ずと言ってよいほど兆候が見られます。いじめを早期に発見するため、次の項目を参考にチェックしてみてください。

登校するまでの様子

- 朝、なかなか起きてこない。
- いつもと違って、朝食を食べようとしない。
- 疲れた表情をしている。ぼんやりとしている。ふさぎこんでいる。
- 登校時間が近づくと、頭痛や腹痛、発熱、吐き気など体調不良を訴えて登校を渋る。
- 友達の荷物を持たされている。
- 一人で登校（下校）するようになる。遠回りをして登校（下校）するようになる。
- 途中で家に戻ってくる。

日常における家庭生活の変化

- 服の汚れや破れ、身体にあざや擦り傷があっても理由を言いたがらない。
- すぐに自分の部屋に駆け込み、なかなか出てこない。外出したがらない。
- いつもより帰宅が遅い。
- 電話に出たがらない。
- お金の使い方が荒くなったり、無断で家から持ち出すようになったりする。
- 成績が下がり、書く文字の筆圧が弱くなる。
- 食欲がなくなる。ため息をつくことが多くなる。なかなか寝付けない。

持ち物の変化

- 持ち物などが壊されている。道具や持ち物に落書きがある。
- 学用品や持ち物がなくなっていく。買い与えた覚えのない品物を持っている。

友人関係の変化

- 遊んでいる際、友達から横柄な態度をとられている。友達に横柄な態度をとる。
- 友達の話をしなくなったり、いつも遊んでいた友達と遊ばなくなったりする。
- 友達から頻繁に電話がかかってきて外出が増える。メールやSNSなどを気にする。
- いじめの話をするとう強く否定する。

家族との関係の変化

- 親と視線を合わせない。
- 家族と話をしなくなる。学校の話をしなくなるようになる。
- 親への反抗や弟や妹をいじめる、ペットや物にやつあたりする。

お子さんの様子について気になることがありましたら、教職員にお知らせください。スクールカウンセラーに相談することもできます。遠慮なくご連絡ください。

旭川市立西神楽小学校

電話 0166-75-4364

主な相談窓口

◆旭川市子どもSOS電話相談（いじめ・不登校）
＜電話番号＞ 0120-126-744（いじめなしよ）
＜受付時間＞ 平日 8:45～17:15（祝日、年末年始を除く）

◆少年サポートセンター「少年相談110番」（北海道警察）
＜電話番号＞ 0120-677-110
＜受付時間＞ 平日 8:45～17:30

◆子どもの人権110番（旭川地方法務局）
＜電話番号＞ 0120-007-110（ゼロゼロなのひやくとおばん）
＜受付時間＞ 平日 8:30～17:15

◆旭川法務少年支援センター（旭川少年鑑別所）
＜電話番号＞ 0166-31-5511
＜受付時間＞ 平日 9:00～17:00

◆法テラス旭川
＜電話番号＞ 050-3383-5566
＜受付時間＞ 平日 9:00～17:00

◆上川教育局相談電話
＜電話番号＞ 0166-46-5243
＜受付時間＞ 平日 8:45～17:30

◆子ども相談支援センター（北海道教育委員会）
＜電話番号＞ 0120-3882-56
0120-0-78310（24時間子供SOSダイヤル）
＜受付時間＞ 毎日24時間
＜メール相談＞ sodan-center@hokkaido-c.ed.jp

◆おなやみポスト（北海道教育委員会）
＜Webサイト＞ <https://www2.pref.hokkaido.lg.jp/hk/ssa/kodomo-sos/>



◆北海道いのちの電話（社会福祉法人北海道いのちの電話）
＜電話番号＞ 011-231-4343
＜受付時間＞ 毎日24時間

◆性暴力被害者支援センター北海道【SACRACH さくらこ】（北海道・札幌市）
＜電話番号＞ 050-3786-0799 または #8891
＜受付時間＞ 平日10:00～20:00（土日祝、12/29～1/3除く）
＜メール相談＞ sacrach20191101@leaf.ocn.ne.jp

◆スクールカウンセラーへの相談も受け付けています。
事前に都合のよい日時をお知らせください。

旭川市立西神楽小学校 電話 0166-75-4364

6 いじめへの迅速かつ適切な対処

いじめを発見又は通報を受けた場合、特定の教員で抱え込まず、直ちに学校いじめ対策組織において情報を共有し、適切なアセスメントに基づき、迅速かつ組織的に対応します。いじめを受けた児童を守り通し傷ついた心のケアを行うとともに、いじめを行った児童に対しては、教育的配慮の下、毅然とした態度で指導します。

(1) いじめの発見・通報を受けたときの対応

- ①遊びや悪ふざけなど、いじめと疑われる行為を発見した場合、その行為を止めさせます。
- ②児童や保護者から「いじめではないか」との相談や訴えがあった場合には、真摯に傾聴します。
- ③いじめを受けた児童やいじめを知らせた児童の安全を確保します。
- ④発見・通報を受けた教職員は一人で抱え込まず、「学校いじめ対策組織」に直ちに情報を共有する。その後は当該組織が中心となり、速やかに関係児童から事情を聴き取るなどして、いじめの事実の有無の確認を行います。
- ⑤いじめを受けたとされる児童が関係児童への事実確認を望まない場合や、関係児童から聴き取りした内容に齟齬がある場合など、いじめの行為の認定に至らないときであっても、いじめを受けたとされる児童の立場に立っていじめ事案として積極的に認知し、関係児童の見守り等を行います。
- ⑥いじめと認知した場合は、いじめを受けた児童及び保護者の意向、当該児童の心身の苦痛の程度、いじめの行為の重大性等を踏まえ、「学校いじめ対策組織」において、支援内容、情報共有、教職員の役割分担を含む対処プランを決定し、いじめの解消に至るまで組織的かつ継続的に支援や指導を行います。
- ⑦いじめ事案やいじめの疑いのある事案は、認知の有無にかかわらず、全ての事案についていじめを受けたとされる児童の保護者に連絡するとともに、教育委員会に報告し、連携します。
- ⑧インターネットやSNS等に不適切な書き込みを発見した場合は、保護者との協力、連携の下、速やかに削除を求めるなどの措置を講じるとともに、必要に応じて、関係機関に適切な援助を求めます。
- ⑨いじめ行為のうち、犯罪行為として取り扱われるべき行為を把握した際には、被害を受けた児童の生命や安全を守ることを最優先とし、法第23条第6項に基づき、ためらうことなく直ちに警察に相談・通報し、連携して対応します。(再掲)
- ⑩児童の生命、身体又は財産に重大な被害が生じるおそれがあるときは、直ちに警察等関係機関と連携し、適切な援助を求めます。

(2) いじめを受けた児童及びその保護者への支援

- ①いじめを受けた児童から、事実関係の聴取を迅速に行う。その際、自尊感情を高めるよう留意します。
- ②家庭訪問等により、その日のうちに当該保護者に事実関係を伝えます。
- ③いじめを受けた児童や保護者に対し、徹底して守り通すことや秘密を守ることを伝え、できる限り不安を除去するとともに、事態の状況に応じて、複数の教職員の協力の下、当該児童の見守りを行うなど、いじめを受けた児童の安全を確保します。
- ④いじめを受けた児童にとって信頼できる人（親しい友人や教職員、家族、地域の人等）と連携し、いじめを受けた児童に寄り添い支える体制をつくります。
- ⑤いじめを受けた児童が安心して学習その他の活動に取り組むことができるよう、必要に応じて、いじめを行った児童や保護者の理解の下でいじめを行った児童を別室において指導するなど、いじめを受けた児童が落ち着いて教育を受けられる環境の確保を図ります。
- ⑥いじめを受けた児童の保護者に対して、当該児童が安心して学校生活を送れるようにするための支援策について丁寧に説明し、理解を得るとともに、当該児童の学校生活の様子や支援策に取り組んだ結果の改善状況等について定期的に情報提供します。
- ⑦いじめを受けた児童が登校できない状況となっている場合は、学校生活への復帰に向けた支援や学習支援を行い、必要に応じて、スクールカウンセラーやスクールソーシャルワーカーの協力を得て対応します。
- ⑧状況に応じて、スクールサポーター（警察官経験者）など外部専門家の協力を得て対応します。

(3) いじめを行った児童への指導及びその保護者への助言

- ①いじめを行ったとされる児童からも事実関係の聴取を行い、いじめがあったことが確認された場合、複数の教職員が連携し、必要に応じてスクールカウンセラーやスクールサポーター（警察官経験者）など外部専門家の協力を得て、組織的に、いじめを止めさせ、その再発を防止する措置をとります。
- ②事実関係の確認後、迅速に当該保護者に連絡し、事実に対する保護者の理解や納得を得た上、学校と保護者が連携して以後の対応を適切に行えるよう保護者の協力を求めるとともに、継続的な助言を行います。
- ③いじめを行った児童への指導に当たっては、いじめは人格を傷つけ、生命、身体又は財産を脅かす行為であることを理解させ、自らの行為の責任を自覚させます。
- ④いじめを行った児童が抱える問題など、いじめの背景にも目を向け、当該児童の安心・安全、健全な人格の発達に配慮します。
- ⑤児童の個人情報等の取扱い等、プライバシーには十分に留意して以後の対応を行います。

- いじめの状況に応じて、心理的な孤立感・疎外感を与えないよう一定の教育的配慮の下、特別の指導計画による指導のほか、さらに法第26条に基づく出席停止や警察との連携による措置も含め、毅然とした対応をします。
- 教育上必要があると認めるときは、学校教育法第11条の規定に基づき、適切に、児童に対して懲戒を加えることも考えられます。ただし、いじめには様々な要因があることに鑑み、懲戒を加える際には、主観的な感情に任せて一方的に行うのではなく、教育的配慮に十分に留意し、いじめを行った児童が自ら行為の悪質性を理解し、健全な人間関係を育むことができるよう成長を促す目的で行います。

(4) いじめが起きた集団への働きかけ

- ①いじめを傍観していた児童に、自分の問題として捉えさせ、いじめを止めさせることはできない場合でも、誰かに知らせる勇気をもつよう伝えます。
- ②はやしたてるなど同調していた児童に対しては、それらの行為はいじめに加担する行為であることを理解させます。
- ③学級全体で話し合うなどして、いじめは絶対に許されない行為であり、根絶しようという意識を深めます。

(5) 性に関わる事案への対応

- ①他の事案と同様に、「学校いじめ対策組織」において、組織的にいじめであるか否かの判断を行うとともに、児童のプライバシーに配慮した対応を行います。
- ②事案の対応に当たっては、管理職や関係教職員、養護教諭等によるチームを編制し、児童に対して同性の教職員や話しやすい教職員が対応するなど、適切な役割分担を行います。
- ③チーム内のみで詳細な情報を共有し、情報管理を徹底します。
- ④事案に応じて、スクールカウンセラーを含めたチームで対応するとともに、医療機関や児童相談所等の関係機関との連携を図ります。
- ⑤犯罪行為として取り扱われるべき行為を把握した際には、被害を受けた児童の生命や安全を守ることを最優先とし、法第23条第6項に基づき、ためらうことなく直ちに警察に相談・通報し、連携して対応します。(再掲)

(6) 関係児童生徒が複数の学校に在籍する事案への対応

学校間での対応の方針や具体的な指導方法等に差異が生じないように、教育委員会が窓口となり、各学校との緊密な連携の下、対応への指導・助言をもらい、学校相互間の連携協力を努めます。

7 いじめの解消

単に謝罪をもって安易に解消とせず、少なくとも、いじめの行為が止んでいる状態が相当期間継続していることや、その時点でいじめを受けた児童が心身の苦痛を感じていないことを本人及びその保護者に対し、面談等により丁寧に確認するとともに、見守りを継続的に行っていきます。

学校では、いじめの解消に向け、次の取組を進めます。

- ①いじめが解消に至っていない段階では、いじめを受けた児童生徒を徹底的に守り通し、その安全・安心を確保するとともに、当該児童生徒の保護者に対し、関係児童生徒の学校生活の様子や学校による支援策の実施状況について定期的に情報提供していきます。
- ②いじめが解消した状態に至った場合でも、いじめが再発する可能性が十分にあり得ることを踏まえ、当該児童生徒について、日常的に注意深く観察していきます。

早期発見・事案対処マニュアル

【いじめの把握・報告】

<いじめの把握>

- いじめを受けた児童や保護者
- 学級担任
- 児童アンケート調査や教育相談
- 学校以外の関係機関や地域住民
- 周囲の児童や保護者
- 養護教諭等学級担任以外の教職員
- スクールカウンセラー（SC）
- その他

<いじめの報告>

- 把握者 → 報告窓口 → 集約担当 → 校長・教頭

いじめ対策組織会議の開催

【事実確認及び指導方針等の決定（いじめ対策組織会議）】

- 事実関係の把握
- 「いじめ対処プラン」の作成（指導方針、指導方法、役割分担等の決定）
- 全教職員による共通理解
- いじめ認知の判断
- SCや関係機関等との連携の検討

【いじめ対策組織による対処】

- いじめを受けた児童及び保護者への支援
- 周囲の児童への指導
- 関係機関（教育委員会、警察、子ども総合相談センター）との連携
- いじめを行った児童及び保護者への指導・助言
- SCなどによる心のケア

	いじめを受けた児童	いじめを行った児童	周囲の児童
学 校	<ul style="list-style-type: none"> □ 組織体制を整え、いじめを止めさせ、安全の確保及び再発を防止し、徹底して守り通す。 □ いじめの解消の要件に基づき、対策組織で継続して注視するとともに、自尊感情を高める等、心のケアと支援に努める。 	<ul style="list-style-type: none"> □ いじめは、他者の人権を侵す行為であり、絶対に許されない行為であることを自覚させるなど、謝罪の気持ちを醸成させる。 □ 不満やストレスを克服する力を身に付けさせるなど、いじめに向かうことのないよう支援する。 	<ul style="list-style-type: none"> □ いじめを傍観したり、はやし立てたりする行為は許されないことや、発見したら周囲の大人に知らせることの大切さに気付かせる。 □ 自分の問題として捉え、いじめをなくすため、よりよい学級や集団をつくることの大切さを自覚させる。
家 庭	<ul style="list-style-type: none"> □ 家庭訪問等により、その日のうちに迅速に事実関係を説明する。 □ 今後の指導の方針及び具体的な手立て、対処の取組について説明する。 	<ul style="list-style-type: none"> □ 迅速に事実関係を説明し、家庭における指導を要請する。 □ 保護者と連携して以後の対応を適切に行えるよう協力を求めるとともに、継続的な助言を行う。 	<ul style="list-style-type: none"> □ いじめを受けた児童及び保護者の意向を確認し、教育的配慮のもと、個人情報に留意しながら、必要に応じて今後の対応等について協力を求める。

- いじめ対策組織におけるいじめの解消の判断

【再発防止に向けた取組】

- 原因の詳細な分析
 - 事実の整理、指導方針の再確認
 - スクールカウンセラーなど外部の専門家等の活用

- 学校体制の改善・充実
 - 生徒指導体制の点検・改善
 - 教育相談体制の強化
 - 児童生徒理解研修や事例研究等、実践的な校内研修の実施

- 教育内容及び指導方法の改善・充実
 - 児童の居場所づくり、絆づくりなど、学年・学級経営の一層の充実
 - 道徳教育の充実等、児童生徒の豊かな心を育てる指導の工夫
 - 分かる授業の展開や認め励まし伸ばす指導、自己有用感を高める指導など、授業改善の取組

- 家庭、地域との連携強化
 - 教育方針やいじめ防止の取組等の情報提供や教育活動の積極的な公開
 - 学校評価を通じた学校運営協議会等によるいじめの問題の取組状況や達成状況の評価
 - 児童のPTA活動や地域行事への積極的な参加による豊かな心の醸成

いじめ事案対応フロー

事案の把握から認知まで

認知後の対応

解消とその後の見守り

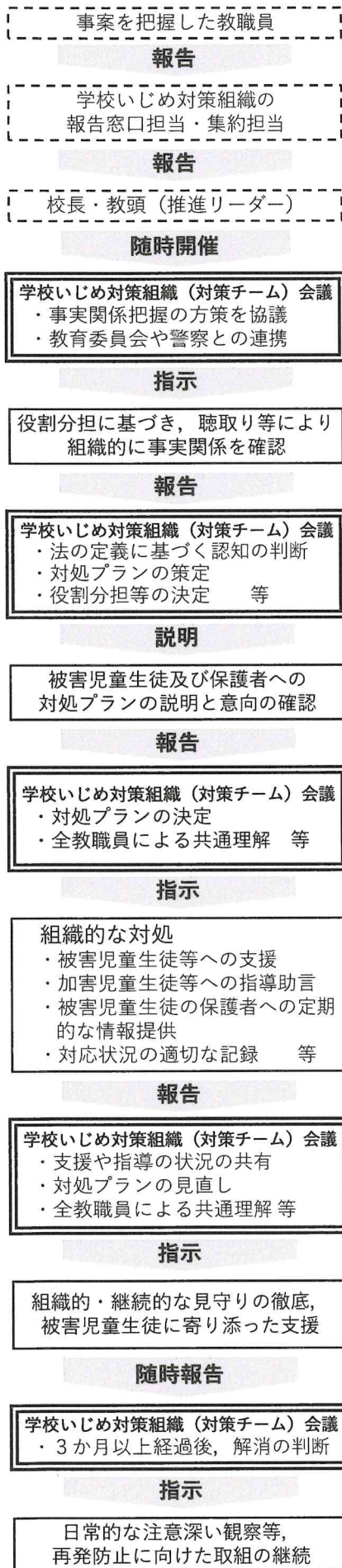

把握した情報の速やかな報告

いじめの疑いのある事案を把握した教職員は、速やか（当日のうち）に、報告窓口担当（いじめ対策推進リーダー等）に報告します。教職員が情報を抱え込むことは法第23条第1項に反する行為です。

学校いじめ対策組織（対策チーム）会議の開催①

いじめの疑いのある事案について報告を受けた場合は、速やかに学校いじめ対策組織会議（又は、対策チーム会議）を開催し、いじめの事実関係把握の方策を協議します。
 犯罪行為として取り扱われるべきいじめ行為を把握した際は、直ちに警察に相談・通報し、連携して対応します。
 困難ケースに該当する事案については、教育委員会に速報します。
 ※いじめの定義の3要件を満たす場合は、この時点で積極的かつ幅広く認知した上で、組織的に対応します。

組織的な事実関係の確認

役割分担に基づき、速やかに関係児童生徒から事情を聞き取るなどして、組織的にいじめの事実の有無を確認します。

学校いじめ対策組織（対策チーム）会議の開催②

事実確認を踏まえ、法の定義に基づき、いじめの認知を判断します。
 いじめを受けたとされる児童生徒が事実確認を望まない場合や、関係児童生徒から聞き取りした内容に齟齬がある場合など、いじめとされる行為の認定に至らないときであっても、いじめ事案として積極的に認知します。
 認知の有無にかかわらず、全ての事案についていじめを受けたとされる児童生徒の保護者に連絡します。

教育委員会への報告

いじめ（疑いを含む）事案全て報告
 困難ケースに該当する事案の概要の報告

学校いじめ対策組織（対策チーム）会議の開催③

いじめと認知した場合は、当該児童生徒の心身の苦痛の程度、いじめの行為の重大性等を踏まえ、いじめを受けた児童生徒及び保護者の意向を確認した上で、支援や指導助言の内容や、情報共有の在り方、教職員の役割分担を含む対処プランを決定し、いじめの解消に至るまで組織的かつ継続的に支援や指導を行います。

組織的な対処

策定した対処プランに基づき、いじめを受けた児童生徒及び保護者への支援や、いじめを行った児童生徒及び保護者への指導・助言、周囲の児童生徒への指導等を組織的・継続的に行います。必要に応じ、スクールカウンセラーによるカウンセリングの実施など、専門家と連携した支援を行います。
 いじめを受けた児童生徒が、いじめ事案を理由に欠席したと疑われる場合は、学校いじめ対策組織において情報を共有し、困難ケースとして教育委員会に速報します。

教育委員会への報告

認知した全ての事案の状況の毎月の報告
 困難ケースに該当する事案の状況の毎週の報告

学校いじめ対策組織（対策チーム）会議の開催④

毎月定例の学校いじめ対策組織会議において、支援や指導の状況を共有し、必要に応じて、対処プランの見直しを行います。

いじめを受けた児童生徒と保護者への状況確認

認知後に設定した見守り期間（少なくとも3か月）の経過後、いじめを受けた児童生徒とその保護者に対し、①いじめの行為が止んでいる状態が相当期間継続していること、②その時点でいじめを受けた児童生徒が心身の苦痛を感じていないことを面談等により丁寧に確認するとともに、今後も見守りを継続的に行うことを説明します。

学校いじめ対策組織（対策チーム）会議の開催⑤

上記①及び②について情報共有し、いじめの解消を判断します。
 解消とならない場合は、対処プランを見直し、見守り等を継続します。
 いじめが解消した状態に至った場合でも、いじめが再発する可能性が十分にあり得ることを踏まえ、日常的に関係児童生徒の様子を注意深く観察します。

8 家庭や地域，団体との連携

地域や団体と連携して，いじめの防止等に関する取組を実施します。

- ①学校いじめ防止基本方針に基づく取組の実施や具体的な年間計画（学校いじめ防止プログラム）の作成・実施・検証・修正に当たっては，保護者や児童の代表，地域住民などの参画を得て進めるよう取り組みます。
- ②学校いじめ防止基本方針を学校のホームページに掲載したり，学校便りに記載し配付したりするなどして，児童，保護者や地域住民が学校いじめ防止基本方針の内容を容易に確認できるような措置を講じます。
- ③学校いじめ防止基本方針の内容やいじめを発見した時の連絡窓口については，入学時・各年度の開始時に資料を配付するなどして，児童，保護者，関係機関に説明します。また，年度途中の転入があった場合には，同様に当該児童及びその保護者に説明します。
- ④いじめが犯罪行為に相当し得ると認められる場合には，法に基づき，学校として警察への相談・通報を行うことについて，あらかじめ保護者等に対して説明します。

9 関係機関との連携

関係機関や保護者，地域等と連携して，いじめの防止等に関する取組を実施します。

- ①いじめ行為のうち，犯罪行為として取り扱われるべき行為を把握した際には，被害を受けた児童の生命や安全を守ることを最優先とし，法第23条第6項に基づき，ためらうことなく直ちに警察に相談・通報し，連携して対応します。（再掲）
- ②いじめへの対処に当たっては，必要に応じて，学校いじめ対策組織に，スクールカウンセラー，スクールソーシャルワーカー，スクールサポーター（警察官経験者）等の外部専門家を加えて対応します。
- ③相談機関との連携については，管理職が窓口となり，個人情報保護に配慮しながら，いじめの早期発見のための貴重な情報と受け止めて適切に対応するとともに，対応状況や対応結果等について教育委員会に報告します。

いじめ等に関する相談対応フロー

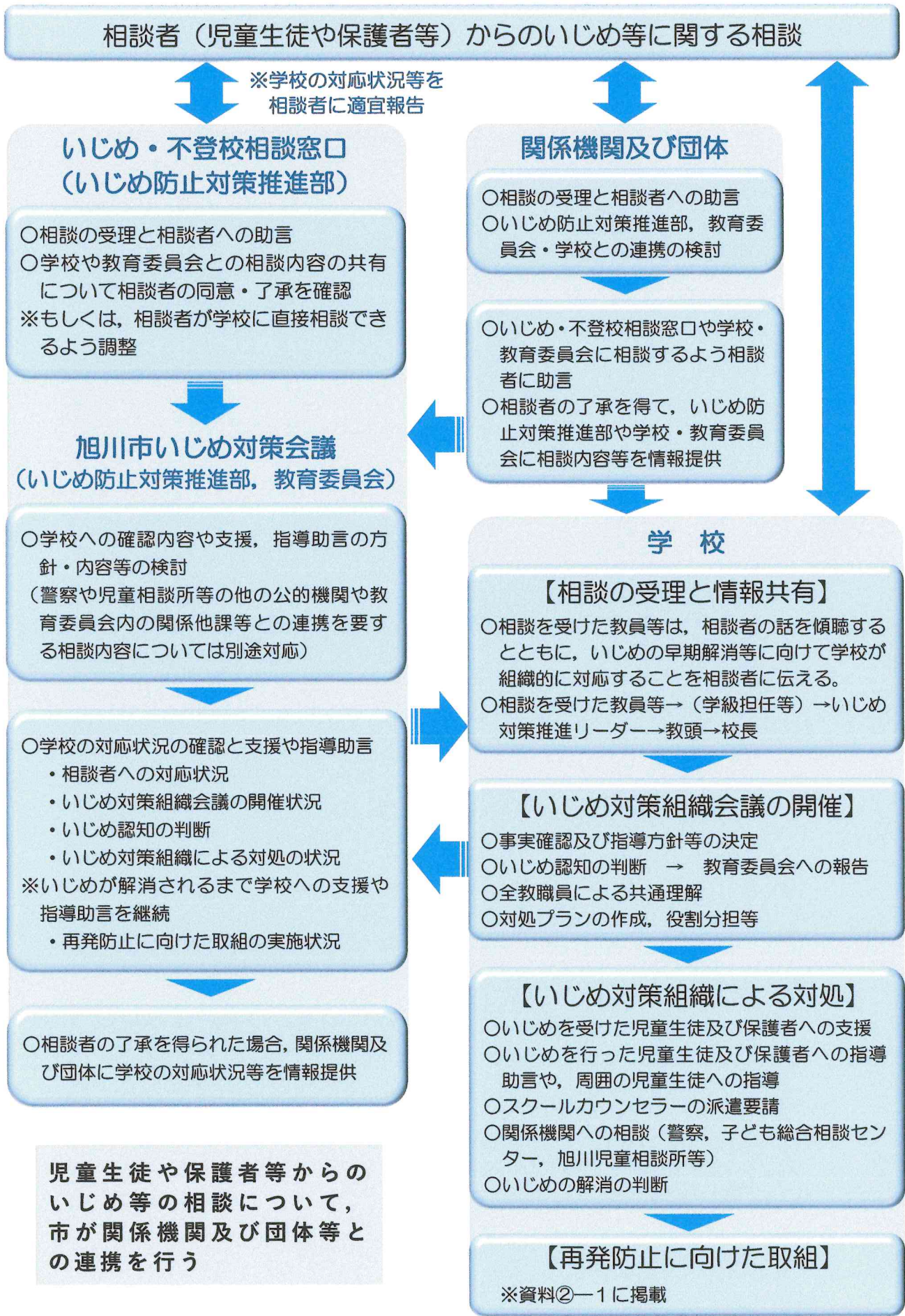

10 重大事態への対応

いじめの重大事態が発生した場合、法及び国の「いじめの重大事態の調査に関するガイドライン」に基づき速やかに対応するとともに、事実関係を明確にする調査を行い、同種の事態の発生を防止に取り組みます。

(1) 重大事態の発生と緊急対応

学校は、重大事態に該当する疑いがある事案を把握した場合、速やかに教育委員会に相談します。特に、法第28条第1項第2号に該当する重大事態（以下「不登校重大事態」という。）の疑いがある場合、不登校重大事態における欠席の相当の期間は年間30日が目安となりますが、欠席期間が30日に到達する前から教育委員会に報告・相談します。

- ①重大事態が発生した場合、直ちに教育委員会に報告します。
- ②児童やその保護者から、いじめにより重大な被害が生じたという申立てがあったときは、重大事態が発生したものとして対応します。
- ③いじめを受けた児童や保護者に寄り添う担当者を配置し、支援等に取り組むとともに、いじめを行った児童に対し、内省を図るなど再発防止に向けた計画的な指導を行います。

(2) 学校による調査

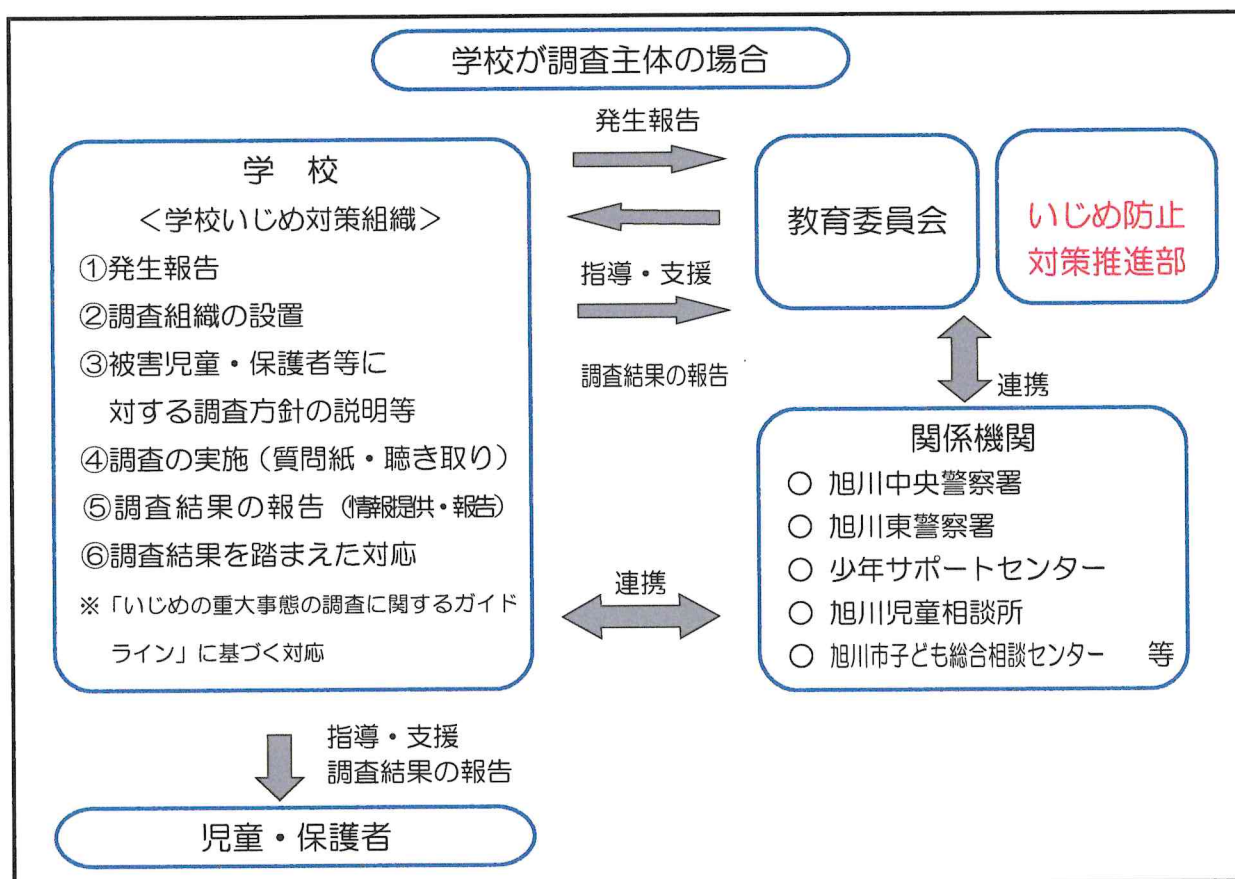

(3) 不登校重大事態に係る対応

不登校重大事態に係る対応フロー

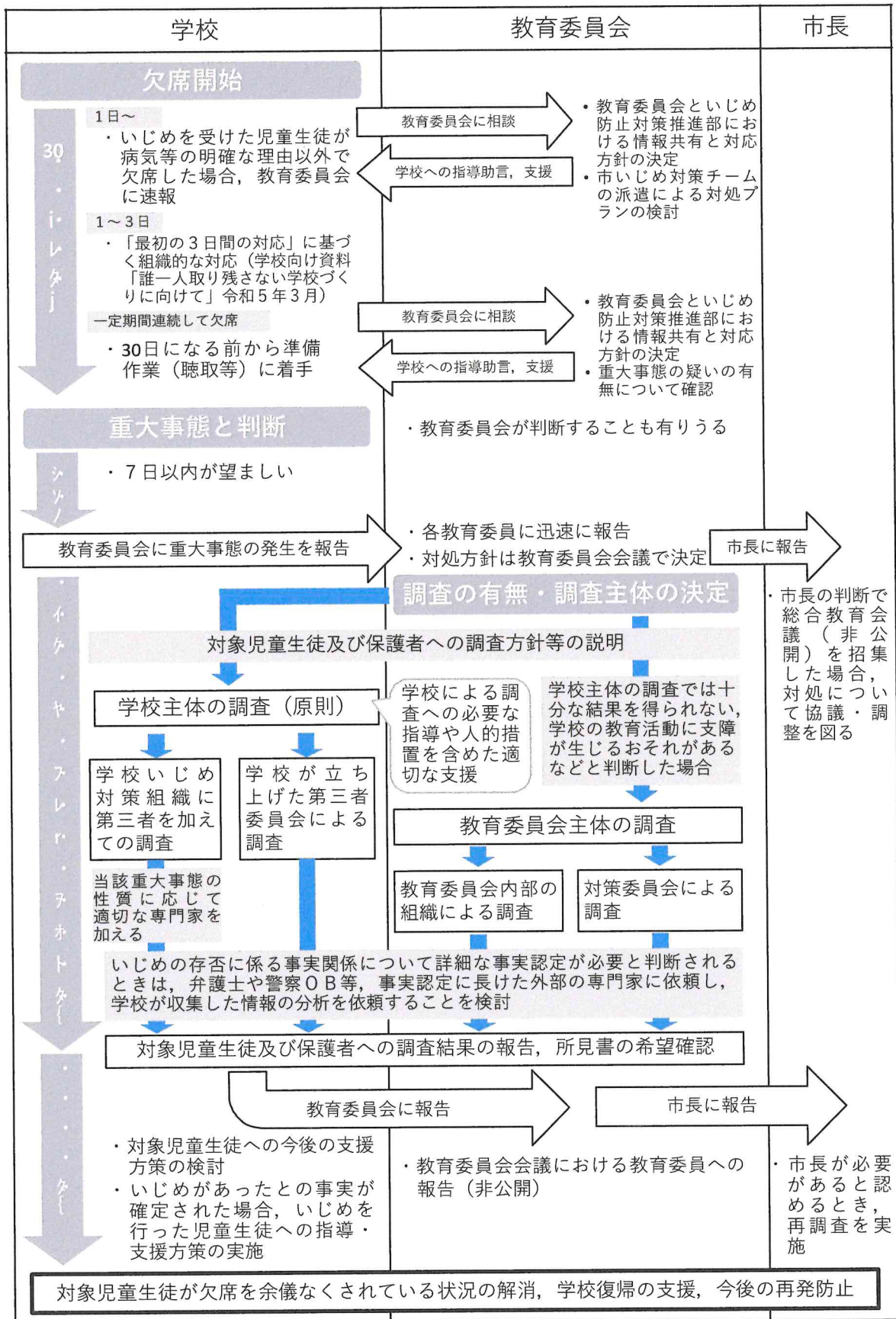

11 学校いじめ防止基本方針の見直しと公表

(1) 学校いじめ防止基本方針の見直し

教育委員会が作成する学校いじめ防止基本方針〈策定の指針〉等の改定や、自校のいじめの防止等の取組状況を踏まえて、毎年度、学校いじめ防止基本方針の点検及び見直しを図ります。

- ①「学校いじめ対策組織」を中心に、PDCAサイクルにより、学校の実情に即して適切に機能しているかどうかを点検し、必要に応じて見直します。
- ②学校いじめ防止基本方針に基づく取組の実施状況について、児童や保護者を対象に実施する学校評価の評価項目に位置付けるとともに、評価結果を踏まえ、いじめの防止等のための取組の改善を図ります。

(2) 学校いじめ防止基本方針の公表

学校いじめ防止基本方針を策定又は変更したときは、速やかにこれを公表するとともに、家庭や地域の理解と協力を得られるよう取組を進めます。

- ①学校いじめ防止基本方針を学校ホームページに掲載するなどして公表するとともに、学校便り等を活用し、周知を図ります。
- ②入学式や参観日等の様々な機会を活用して、学校いじめ防止基本方針に基づくいじめの防止等のための対策について説明し、保護者等の理解と協力を求めます。

12 学校いじめ防止プログラム

	4月	5月	6月（強調月間）
教職員	○学校いじめ対策組織会議 基本的に毎週1回定例開催 （月1回SC同席予定） ・学校いじめ防止基本方針の策定 ・児童、保護者への説明内容 ・学校ホームページ等での公開 ・組織の役割、事案への対処マニュアル等の確認・共通理解	○学校いじめ対策組織会議 基本的に毎週1回定例開催 （月1回SC同席予定） ・校内研修（2）の内容の検討 ・いじめ非行防止強調月間の取組の検討 ・いじめ対応策の確認検討 ・日常の児童の様子交流	○学校いじめ対策組織会議 基本的に毎週1回定例開催 （月1回SC同席予定） ・アンケート、教育相談の結果を情報共有、対処の検討 ・スクールカウンセラーとの情報共有 ・いじめ対応策の確認検討 ・日常の児童の様子交流
	○職員会議・校内研修（1） ・基本方針の内容の共通理解 ○児童に関わる学校間の連携	○校内研修（2） ・児童理解研修	○校内研修（3） ・いじめ防止対策研修会参加者からの選
	○取組状況調査・問題行動等調査		○対応状況調査
	○学校ネットパトロール ○早期発見チェックリストの活用 ※通年で実施する		
児童	○基本方針（児童版）策定 ・児童会での検討、周知	○児童教育相談① ○いじめアンケート調査① ○ストレスチェックの実施①②	○人権の花 ・人権教室（外部講師）
	○相談窓口の理解 ・スクールカウンセラー、子どもホットライン、子ども相談支援センターなど ・SOSの出し方確認	○非行防止教室（6年生）	○児童会いじめ未然防止の取組 ○いじめ防止の理解を深める学習（学活・道徳）生命の安全
家庭・地域	○PTA総会、保護者懇談 ・基本方針の説明 ・インターネット上のいじめ防止等に関する協力要請 ○基本方針のHP公開	○保護者個人懇談 ○学校運営協議会 ○いじめに係る情報収集（通年）	○いじめに係る情報収集（通年）
	7月	8月	9月
教職員	○学校いじめ対策組織会議 基本的に毎週1回定例開催 （月1回SC同席予定） ・「ほっと」等児童理解に係る調査について検討 ・対応策確認改善 ・いじめ非行防止強調月間の取組の成果と課題共有	○学校いじめ対策組織会議 基本的に毎週1回定例開催 （月1回SC同席予定） ・休業明け児童の様子確認・交流 ・対応策確認改善 ・日常の児童の様子交流	○学校いじめ対策組織会議 基本的に毎週1回定例開催 （月1回SC同席予定） ・校内研修（4）（5）の内容の検討 ・いじめ対応策の確認検討 ・日常の児童の様子交流
		○市主催「生徒指導研究協議会」への参加	○校内研修（4） ・生徒指導研究協議会参加者からの選流報告
	○学校ネットパトロール ○早期発見チェックリストの活用 ※通年で実施する		
児童	○相談窓口の理解・スクールカウンセラー、子どもホットライン、子ども相談支援センターなど ○人権の花	○人権教育プログラムCAPの実施	○ボランティア活動の実施
	○1学期の取組の状況等について公開 ・学校だより ・参観日	○市主催「生徒指導研究協議会」への参加	○条例に関する学習の実施
家庭・地域			○保護者個人懇談

	10月(強調月間)	11月	12月
教職員	○学校いじめ対策組織会議 基本的に毎週1回定例開催 (月1回SC同席予定) ・アンケート, 教育相談の結果を情報共有, 対処の検討 ・スクールカウンセラーとの情報共有 ・いじめ対応策の確認検討 ・日常の児童の様子交流 ・いじめ非行防止強調月間の取組の検討	○学校いじめ対策組織会議 基本的に毎週1回定例開催 (月1回SC同席予定) ・対応策確認改善 ・いじめ非行防止強調月間の取組の成果と課題共有 ・日常の児童の様子交流	○学校いじめ対策組織会議 基本的に毎週1回定例開催 (月1回SC同席予定) ・対応策確認改善 ・日常の児童の様子交流
	○校内研修(5) ・「生命(いのち)の安全教育」の授業の実施について		
	○取組状況調査	○対応状況調査	
	○学校ネットパトロール ○早期発見チェックリストの活用 ※通年で実施する		
児童	○児童教育相談② ○いじめアンケート調査② ○ストレスチェックの実施③④	○SNSの安全教育	○相談窓口の理解 ・スクールカウンセラー, 子どもホットライン, 子ども相談支援センターなど
	○児童が主体となった未然防止の取組		
	○「生命(いのち)の安全教育」の授業		
家庭・地域	○学校運営協議会 ・学校の取組等	○保護者懇談会 ・2学期のいじめ防止等の取組状況 ・冬季休業中の生活	○2学期の取組の状況等について公開 ・学校だより

	1月	2月	3月
教職員	○学校いじめ対策組織会議 基本的に毎週1回定例開催 (月1回SC同席予定) ・休業明け児童の様子確認・交流 ・対応策確認改善 ・日常の児童の様子交流	○学校いじめ対策組織会議 基本的に毎週1回定例開催 (月1回SC同席予定) ・アンケート, 教育相談の結果を情報共有, 対処の検討 ・校内研修(6)の内容検討 ・いじめ対応策の確認検討 ・日常の児童の様子交流	○学校いじめ対策組織会議 基本的に毎週1回定例開催 (月1回SC同席予定) ・1年間のいじめ防止の取組や対処等の状況, 指標等の検証 ・新年度に向けた指導や配慮が必要な状況等の確認 ○校内研修(6) ・いじめ・不登校に関する研修 ・いじめ防止基本方針についての見直し
		○学校ネットパトロール ○早期発見チェックリストの活用 ※通年で実施する	
児童	○相談窓口の理解 ・スクールカウンセラー, 子どもホットライン, 子ども相談支援センターなど	○児童教育相談③ ○いじめアンケート調査③ ○ストレスチェックの実施⑤⑥	○相談窓口の理解 ・スクールカウンセラー, 子どもホットライン, 子ども相談支援センターなど
家庭・地域		○学校運営協議会, 保護者懇談会による協議 ・学校の取組等の評価	