

旭川市立新町小学校

学校いじめ防止基本方針



平成26年4月作成
(令和3年4月改定)

【目 次】

はじめに

I いじめ防止等のための対策の基本的な方向に関する事項	…	1
1 いじめの防止等の対策に関する基本理念		
2 いじめの理解		
II 学校が実施するいじめの防止等の取組	…	3
1 新町小のいじめの実情及び令和3年度の目標(指標)		
2 児童が主体となった取組の推進		
3 学校いじめ対策組織の設置		
4 いじめ防止の取組	…	8
5 いじめの兆候の早期発見と積極的な認知	…	9
・いじめ発見・見守りチェックシート	…	10
・主な相談窓口		
6 いじめの対処	…	11
7 いじめの解消		
・早期発見・事案対処マニュアル		
8 いじめの重大事態への対処		
9 いじめ防止等に関する機関，保護者等との連携		
10 インターネットを通じて行われるいじめへの対処，保護者との連携		
11 学校いじめ防止プログラム	…	12
III その他の留意事項		
1 学校評価		
2 校内研修の充実		
3 校務の効率化		
4 地域や家庭との連携	…	13

【別紙資料】

<別紙> いじめの発見・観察ポイント（保護者用）

はじめに

いじめは、いじめを受けた児童の教育を受ける権利を著しく侵害し、その心身の健全な成長及び人格の形成に重大な影響を与えるのみならず、その生命又は身体に重大な危険を生じさせるおそれがあるものです。本校では、これまでも教職員が一丸となって、「いじめは人として決して許されない行為」であること、また「いじめはどの学校にも、どの児童にも起こるうる」ということを踏まえ、「新町小学校いじめ防止基本方針」に則って取り組んできたところです。

また、児童会が中心となり「いじめ撲滅スローガン」を推進し、全校児童の「いじめを許さない」「見て見ぬふりをしない」「人が喜ぶような言葉を使う(人が嫌がる言葉遣いをしない)」という意識の高揚に努めてきました。

これまでも、いじめは決して許されない行為であるとの認識の下、いじめられている子どもがいた場合には最後まで守り抜き、いじめをしている子どもにはその行為を許さず、毅然と指導するとともに、どの子どもにも、どの学校でも起こりうるものであることを十分認識の上、その防止と対処に努めてきたところです。

いじめの問題は、人間関係のもつれ等に起因しているため、児童や教職員、保護者等がより良い関係をどう築いていくかということを経営の基軸に据え、家庭や地域と連携し、学校を取り巻く全ての人の心が通い合う教育の充実を図ることが大切です。

そのため、本校においては、「いじめ防止対策推進法」に基づき、「いじめの防止等のための基本的な方針（以下「国の基本方針」という。）」等の改訂を踏まえ、いじめの防止等の対策を総合的かつ効果的に推進するための「学校いじめ防止基本方針」を見直し修正したものを策定するとともに、学校いじめ対策組織を再設置し、いじめの防止に向けた取組の充実と適切で迅速な対処に努めます。

I いじめ防止等のための対策の基本的な方向に関する事項

1 いじめの防止等の対策に関する基本理念

いじめは、全ての児童に関係する問題です。いじめの防止等の対策は、全ての児童が安心して学校生活を送り、様々な活動に取り組むことができるよう、学校の内外を問わず、いじめが行われなくなるようにすることを旨として行わなければなりません。

また、全ての児童がいじめを行わず、いじめを認識しながら放置することがないよう、いじめの防止等の対策は、いじめが、いじめられた児童の心身に深刻な影響を及ぼす許されない行為であることについて、児童が十分に理解できるようにすることを旨としなければなりません。加えて、いじめの防止等の対策は、いじめを受けた児童の生命・心身を保護することが特に重要であることを認識しつつ、学校、市、教育委員会、家庭、地域住民その他の関係者の連携の下、いじめの問題を克服することを目指して行わなければなりません。

Ⅱ いじめの理解

1 いじめの定義

「いじめ防止対策推進法」では、いじめを次のように定義しています。いじめに当たるか否かの判断は表面的・形式的に行うのではなく、いじめを受けた児童(生徒)や周辺状況を踏まえ、法の定義の下に判断し、対処します。

第2条 この法律において「いじめ」とは、児童等に対して、当該児童等が在籍する学校に在籍している等当該児童等と一定の人的関係にある他の児童等が行う心理的又は物理的な影響を与える行為（インターネットを通じて行われるものを含む。）であって、当該行為の対象となった児童等が心身の苦痛を感じているものをいう。

2 この法律において「学校」とは、学校教育法（昭和22年法律第26号）

第1条に規定する小学校、中学校、高等学校、義務教育学校、中等教育学校及び特別支援学校（幼稚部を除く。）をいう。

3 この法律において「児童等」とは、学校に在籍する児童又は生徒をいう。

4 この法律において「保護者」とは、親権を行う者（親権を行う者のないときは、未成年後見人）をいう。

2 いじめの内容

具体的ないじめの態様としては、次のようなものがあります。

- 冷やかしゃからかい、悪口や脅し文句、嫌なことを言われる。 ○ 仲間はずれ、集団による無視をされる。 ○ 軽くぶつかられたり、遊ぶふりをして叩かれたり、蹴られたりする。
- ひどくぶつかられたり、叩かれたり、蹴られたりする。 ○ 金品をたかられる。
- 金品を隠されたり、盗まれたり、壊されたり、捨てられたりする。
- 嫌なことや恥ずかしいこと、危険なことをされたり、させられたりする。
- パソコンや携帯電話等で、誹謗中傷や嫌なことをされる。 など

3 いじめの要因

いじめの要因を考えるに当たっては、次の点に留意します。

- いじめの芽は、どの児童にも生じ得る。
- いじめは、単に児童生徒だけの問題ではなく、大人の振る舞いを反映した問題でもあり、家庭環境や対人関係など、多様な背景から、様々な場面で起こり得る。
- いじめは、加害と被害という二者関係だけでなく、観衆の存在、傍観者の存在や、所属集団の閉鎖性等の問題により、潜在化したり深刻化したりする。
- 児童一人一人を大切にされた授業づくりや集団づくりが十分でなければ、学習や人間関係での問題が過度なストレスとなり、いじめが起こり得る。
- 児童の発達の段階に応じた、人権に関する正しい理解、自他を尊重する態度、自己有用感や自己肯定感の育成を図る取組が十分でなければ、互いの違いを認め合い、支え合うことができず、いじめが起こり得る。

4 いじめの解消

いじめが解消している状態とは、少なくとも次の2つの要件が満たされている必要があります。た

だし、必要に応じ、いじめを受けた児童といじめを行った児童との関係修復状況など他の事情も勘案して判断するものとします。

ア いじめに係る行為が止んでいること

いじめを受けた児童に対する心理的又は物理的な影響を与える行為（インターネットを通じて行われるものを含む。）が止んでいる状態が相当の期間継続していること。この相当の期間とは、少なくとも3か月を目安とする。

イ いじめを受けた児童が心身の苦痛を感じていないこと

いじめに係る行為が止んでいるかどうかを判断する時点において、いじめを受けた児童がいじめの行為により心身の苦痛を感じていないと認められること。いじめを受けた児童本人及びその保護者に対し、心身の苦痛を感じていないかどうかを面談等により確認する。

5 いじめの重大事態

重大事態とは、法第28条第1項により次のとおり規定されています。

ア いじめにより当該学校に在籍する児童等の生命、心身又は財産に重大な被害が生じた疑いがあると認めるとき

イ いじめにより当該学校に在籍する児童等が相当の期間学校を欠席することを余儀なくされている疑いがあると認めるとき

Ⅱ 学校が実施するいじめの防止等の取組

1 新町小のいじめの実情及び令和3年度の目標(指標)

【令和2年度の本校のいじめの実態】

- 「嫌な思いをしたことがある」と訴えがあった事案について指導対応をして、解消している。
- 「嫌な思い」の態様について
 - ・冷やかし、からかい
 - ・仲間はずれ、無視
 - ・たたかれる、けられる
- 児童アンケート
 - ・「いじめはどんなことがあっても許されないと思う」回答児童（99%）
 - ・「いやな思いをしたとき誰にも相談しない」回答児童（9%）

【令和3年度の目標】

- 「いじめはどんなことがあっても許されないと思う」という児童の割合100%
- 「いやな思いをしたとき誰にも相談しない」回答児童0%

2 児童が主体となった取組の推進

学校は、いじめの芽はどの児童にも生じ得ることを踏まえ、全ての児童を対象に、学校全体でいじめに向かわせないための未然防止の取組として、児童同士が主体的にいじめの問題を考え、議論するなどのいじめの防止に資する活動に取り組みます。

- 児童会を中心に、いじめの問題等について話し合い、本校の実態に応じた、「いじめ撲滅スローガン」を策定します。
- 児童会を中心とした取組を行う際に、全ての児童が、いじめ防止の取組の意義を理解し、主体的に

参加できるように活動の工夫を図ります。

3 学校いじめ対策組織の設置

(1) 学校いじめ対策組織の構成について

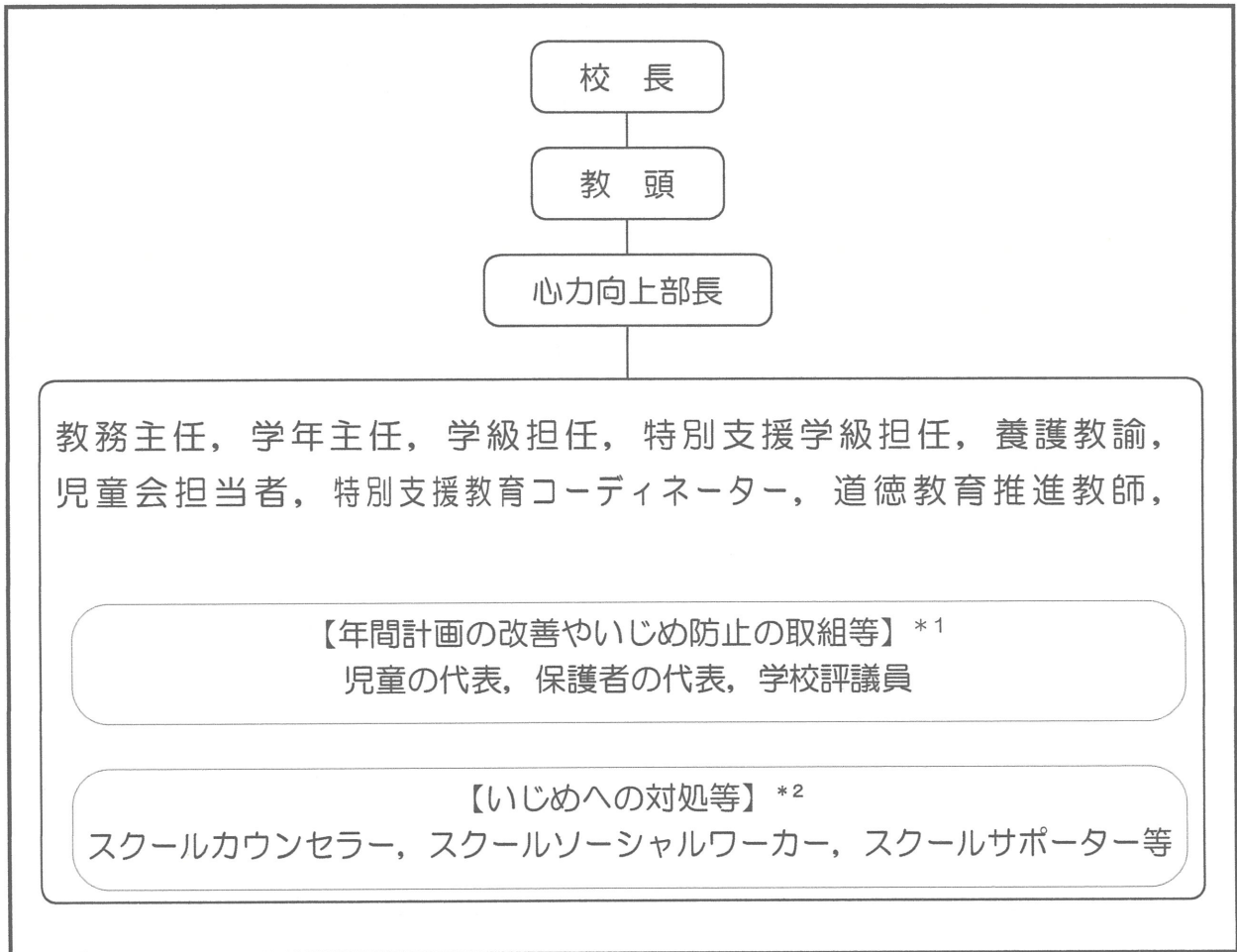

(2) 学校いじめ対策組織の役割について

- ①いじめの未然防止のため，いじめが起きにくく，いじめを許さない環境づくりを行う役割
- ②いじめの早期発見のため，いじめの相談・通報を受け付ける窓口としての役割
- ③いじめの早期発見・事案対処のため，いじめの疑いに関する情報や児童の問題行動などに係る情報の収集と記録，共有を行う役割
- ④いじめに係る情報があったときには，情報の迅速な共有及び関係児童に対する聞き取り調査等により事実関係の把握といじめであるか否かの判断を行う役割
- ⑤いじめの解消に至るまでいじめを受けた児童の支援を継続するため，支援内容・情報共有・教職員の役割分担を含む対処プランを策定し，確実に実行する役割
- ⑥いじめを受けた児童に対する支援，いじめを行った児童にたいする指導，対応方針の決定と保護者との連携等の対応を組織的に実施する役割
- ⑦学校いじめ防止基本方針における年間計画に基づき，校内研修を企画し，計画的に実施する役割
- ⑧学校いじめ防止基本方針が本校の実情に即して適切に機能しているかについて点検，見直しを行う役割

4 いじめ防止の取組

(1) いじめの防止のための措置

①いじめについての共通理解

- ア) いじめの態様や特質，原因・背景，具体的な指導上の留意点について，職員会議や校内研修において周知し，教職員全員の共通理解を図ります。
- イ) いじめの未然防止に向けた授業を行うとともに，学校いじめ対策組織の存在や取組について，児童が容易に理解できるような取組を進めます。

②いじめに向かわない態度・能力の育成

- ア) 教育活動全体を通じた道徳教育や人権教育の充実や，読書活動・体験活動などの推進により，児童の社会性をはぐくむ取組を進めます。
- イ) 幅広い社会体験，生活体験の機会を設け，他人の気持ちを共感的に理解できる豊かな情操を養うとともに，自分の存在と他者の存在を等しく認め，互いの人格を尊重する態度を育てます。

③いじめが生まれる背景と指導上の注意

- ア) いじめの加害の背景には，人間関係のストレスをはじめ，学習の状況等が関わっていることを踏まえ，授業についていけない焦りや劣等感がストレスにならないよう，一人一人を大切にしたり分かりやすい授業づくりに努めます。
- イ) 教職員の不適切な認識や言動が，児童を傷付けたり，他の児童によるいじめを助長したりすることのないよう，指導の在り方には細心の注意を払います。

④自己有用感^{*1}や自己肯定感^{*2}をはぐくむ指導の充実

- ア) 教育活動全体を通じ，児童が活躍でき，他者の役に立っていると感じることができる機会を全ての児童に提供し，児童の自己有用感を高めるよう努めます。
- イ) 自己肯定感が高まるよう，困難な状況を乗り越えるような体験の機会を設けるなどの工夫に努めます。
- ウ) 自己有用感や自己肯定感，社会性などは，発達段階に応じて身に付いていくものであることを踏まえ，小・中学校間で連携した取組を進めます。

⑤児童自らがいじめの未然防止について考え，取り組む指導の充実

- ア) 児童自らが，いじめの問題について，主体的に考え，いじめの防止を訴える取組を児童会を中心に進めます。
- イ) 児童会を中心とした取組を行う際に，全ての児童が，いじめ防止の取組の意義を理解し，主体的に参加できるよう活動の工夫を図ります。
- ウ) 児童が傍観者とならず，いじめ対策組織への報告をはじめとするいじめを止めさせるための行動をとる重要性を理解させるよう努めます。
- エ) 中央中学校と連携し，児童会と生徒会の役員を中心に，小中が連携していじめについて考えます。

5 いじめの兆候の早期発見と積極的な認知

学校は、いじめが大人の目に付きにくい時間や場所で行われたり、遊びやふざけ合いを装って行われたりするなど、大人が気付きにくく判断しにくい形で行われることを認識し、たとえ、ささいな兆候であっても、早い段階から複数の教職員で的確に関わり、いじめを軽視することなく、積極的に認知します。

学校は、いじめの早期発見のため、次の取組を進めます。

- 日常の観察やふれあい活動、定期的なアンケート調査、チェックシートの活動、教育相談の実施などにより、いじめの早期発見に努めるとともに、児童が日頃から相談しやすい雰囲気づくりに努めます。
- 児童及び保護者に保健室（養護教諭）や相談室（スクールカウンセラー等）の利用や関係機関等の電話相談窓口について周知し、いじめについて相談しやすい体制を整備します。

【保護者の役割】

- 保護者は、日頃から家庭において、その保護する児童との会話や触れ合いを通して生活の様子の変化や不安な気持ちなどの兆候をいち早く把握できるよう努め、把握した場合には、児童に寄り添い、悩みや不安等を共感的に理解するとともに、学校をはじめ関係機関等に相談して支援を受けながらその解消に努めることが大切です。いじめの兆候の早期発見のため、次のシートを活用することも効果的です。

【朝（登校前）】

- 朝起きてこない。布団からなかなか出てこない。
- 朝になると体の具合が悪いと言い、学校を休みたがる。
- 遅刻や早退がふえた。
- 食欲がなくなったり、だまって食べたりするようになる。

【夕（下校後）】

- ケータイ電話やメールの着信音におびえる。
- 勉強しなくなる。集中力がない。
- 家からお金を持ち出したり、必要以上のお金をほしがったりする。
- 遊びのなかで、笑われたり、からかわれたり、命令されている。
- 親しい友達が遊びに来ない。遊びに行かない。

【夜（就寝前）】

- 表情が暗く、家族との会話も少なくなった。
- ささいなことでイライラしたり、物にあたったりする。
- 学校や友達の話題が減った。
- 自分の部屋に閉じこもる時間が増えた。
- パソコンやスマホをいつも気にしている。
- 理由をはっきり言わないアサやキズアトがある。

【夜間（就寝後）】

- 寝つきが悪かったり、夜眠れなかったりする日が続く。
- 学校で使う持ち物がなくなったり、こわれたりする。
- 教科書やノートにいやがらせの落書きをされたり、やぶられたりしている。
- 服が汚れていたり、やぶれていたりする。

〈H26 文部科学省「いじめのサイン発見シート」より引用〉

- 保護者は、いじめの問題への対応に当たって、いじめを受けた又はいじめを行った児童の保護者、学校と連携し、適切な方法により、問題の解決に努めることが大切です。

いじめ発見・見守りチェックシート

年 組 氏名 _____

新町小学校いじめ対策組織委員会

朝の会・帰りの会	<input type="checkbox"/> 遅刻・欠席・早退が増えた。 <input type="checkbox"/> 顔色、雰囲気などが普段の様子と違う。 <input type="checkbox"/> 表情がさえない、おどおどしている、うつむいていることが多い。 <input type="checkbox"/> イライラして、物にあたる。
授業の開始時	<input type="checkbox"/> 一人遅れて教室に入る。 <input type="checkbox"/> 泣いていたり、泣いた形跡がある。 <input type="checkbox"/> 机の上や中が汚されている。 <input type="checkbox"/> 机や椅子が乱雑にされている。 <input type="checkbox"/> 周囲が何となくざわついている。 <input type="checkbox"/> 座席が替わっている。
授業中	<input type="checkbox"/> 特定の児童の名前が何度も話題になる。 <input type="checkbox"/> グループ分けや班活動で孤立しがちである。 <input type="checkbox"/> 配付物がきちんと配られない。 <input type="checkbox"/> 発言すると周囲から意味ありげな笑いが起こる。 <input type="checkbox"/> 冷たい視線が注がれる。 <input type="checkbox"/> 教科書やノートに落書きされる。 <input type="checkbox"/> 保健室に頻繁に行こうとする。
休み時間	<input type="checkbox"/> 職員室や保健室に頻繁に行く。 <input type="checkbox"/> 先生の近くに居ることが多い。 <input type="checkbox"/> 特定の児童を避ける動きが見られる。 <input type="checkbox"/> 一人でぼつんとしている。 <input type="checkbox"/> 特定の児童を囲むように児童が集まる。 <input type="checkbox"/> 遊びでいつも苦しい立場に立たされる。 <input type="checkbox"/> 格闘遊びなどでいつも相手をさせられる。 <input type="checkbox"/> 侮蔑の言葉が特定の児童に対して向けられる。 <input type="checkbox"/> 集団でトイレに行って、なかなか出て来ない。
昼食（給食）時	<input type="checkbox"/> 配膳すると嫌がられる。 <input type="checkbox"/> 食べ物にいたずらされる <input type="checkbox"/> 望まないおかずを多く盛られる。 <input type="checkbox"/> 食べ物を他人に取られる。 <input type="checkbox"/> グループから外れて一人で食べる。
清掃時	<input type="checkbox"/> 嫌な作業をいつもやらされる。 <input type="checkbox"/> 最後まで一人で作業をやらされる。
放課後（少年団活動）	<input type="checkbox"/> 急いで一人で帰る。 <input type="checkbox"/> 先生に何か言いたそうにしている。 <input type="checkbox"/> 他の児童の分まで荷物を持たされる。 <input type="checkbox"/> 少年団活動の後片付けを一人でやっている。 <input type="checkbox"/> 少年団活動を休みがちになる。
その他	<input type="checkbox"/> 成績が急に下がる。 <input type="checkbox"/> 服が汚れていたり、不自然な汚れがある。 <input type="checkbox"/> 理由がはっきりしていないあざや傷がある。 <input type="checkbox"/> 日記、作文、絵画、答案等に気になる表現や描写がある。 <input type="checkbox"/> 持ち物に落書きされたり、靴や傘を隠されたりする。 <input type="checkbox"/> 教室の壁や掲示物に、あだ名や悪口などを落書きされる。 <input type="checkbox"/> 悪口を言われても、愛想笑いをする。 <input type="checkbox"/> 人権を無視したようなあだ名を付けられる。

- ◆ 児童のささいな変化に気付き、気付いた情報は抱え込まず、学校いじめ防止推進委員会において確実に共有し、速やかに対応を！◆ 日常の児童とのふれあいを大切に！
- ◆ 気づいたことを、5W1H（いつ、どこで、誰が、誰と、何を、どのように）で付箋用紙等にメモして共有を図るなど、学校全体で早期発見を！

主な相談窓口

◆旭川市子ども総合相談センター

<住所> 〒070-0040 旭川市10条通11丁目
<電話番号> 代表 0166-26-5500
子どもホットライン 0120-52-8506 (こんにちはコール)
<受付時間>
月・木 8:45~20:00 火・水・金 8:45~17:15

◆子どもの人権110番(旭川地方法務局)

<住所> 〒078-8502 旭川市宮前1条3丁目3番15号(旭川合同庁舎)
<電話番号> 0120-007-110(ゼロゼロなのひゃくとおばん)
<受付時間> 月~金 8:30~17:15

◆子ども相談支援センター(北海道教育委員会)

<住所> 〒060-8544 札幌市中央区北3条西7丁目道庁別館8階
<電話番号> 0120-3882-56(無料)
<受付時間> 毎日24時間

◆少年相談110番(北海道警察本部)

<住所> 〒060-8520 札幌市中央区北2条西7丁目
<電話番号> 0120-677-110
<受付時間> 月~金 8:45~17:30

◆スクールカウンセラーへの相談も受け付けております。

○学校までご連絡ください。(ご希望、都合のよい日時等)

旭川市立新町小学校 電話0166-22-8317

カウンセラー担当(特別支援コーディネーター)もしくは教頭が対応いたします。

6 いじめへの対処

(1) いじめの発見・通報を受けたときの対応

- 遊びや悪ふざけなど、いじめと疑われる行為を発見した場合、その行為を止めさせます。
- いじめを受けた児童生徒やいじめを知らせた児童の安全を確保します。
- 児童の生命、身体又は財産に重大な被害が生じる恐れがあるときは、直ちに警察等関係機関と連携し、適切な援助を求めます。

(2) いじめを受けた児童及びその保護者への支援

- いじめを受けた児童から、事実関係の確認を迅速に行い、当該保護者に伝えます。
- いじめを受けた児童の見守りを行うなど、いじめを受けた児童の安全を確保します。
- 必要に応じて、スクールカウンセラーやスクールサポーター（警察経験者）など外部専門家の協力を得て対応します。

(3) いじめを行った児童への指導及び保護者への助言

- いじめを行ったとされる児童からも事実関係の聴取を行い、いじめがあったことが確認された場合、いじめを止めさせ、その再発を防止します。
- いじめを行った児童が抱える問題など、いじめの背景にも目を向け、健全な人格の発達に向けた指導を行います。
- 事実関係の確認後、当該保護者に連絡し、以後の対応を適切に行えるよう保護者の協力を求めるとともに、継続的な助言を行います。

(4) いじめが起きた集団への働きかけ

- いじめを傍観していた児童に、自分の問題として捉えさせ、いじめを止めさせることはできない場合でも、誰かに知らせる勇気をもつよう伝えます。
- 学級全体で話し合うなどして、いじめは絶対に許されない行為であり、根絶しようという意識を深めます。

保護者の役割

- 保護者は、その保護する児童がいじめを受けている場合には、気持ちを受け止め、心と体を守ることを第一に考え、「絶対に守る」という気持ちを伝え、安心させるとともに、児童の心情等を十分に理解し、対応するよう努めることが大切です。
- 保護者は、その保護する児童がいじめを行った場合には、自らの行為を深く反省するよう厳しく指導するとともに、児童が同じ過ちを繰り返さないよう、児童を見守り支えることが大切です。

7 いじめの解消

学校は、単に謝罪をもって安易にいじめが解消されたと判断するのではなく、少なくとも、いじめに係る行為が止んでいる状態が相当期間継続していることや、その時点でいじめを受けた児童生徒が心身の苦痛を感じていないことを本人及びその保護者に対し、面談等により確認します。

学校は、いじめの解消に向け、次の取組を進めます。

- 学校は、いじめが解消に至っていない段階では、いじめを受けた児童を徹底的に守り通し、その安全・安心を確保します。
- 学校は、いじめが解消した状態に至った場合でも、いじめが再発する可能性が十分にあり得ることを踏まえ、当該児童について、日常的に注意深く観察します。